CZ$ 2,00

Alto Madeira

ANO LXIX Nº 13.996 — Porto Velho, quarta-feira, 23 de julho de 1986 — FUNDADO EM 15 DE ABRIL DE 1917

Novos juizes serão empossados: Justiça

Página 3 do 1º Cad.

O Condel da Sudam

A Superintendência do Desenvolvimento da Amazônia (Sudam) realiza na próxima terça-feira, dia 29, a 200ª Reunião do seu Conselho Deliberativo. Estão confirmadas as presenças do Ministro chefe do Estado-Maior das Forças Armadas, almirante de Esquadra José Maria do Amaral; do Presidente da Fundação Nacional do Índio (FUNAI), Romero Jucá Filho; do Presidente do Banco do Brasil, Camilo Calazans — e do governador Jorge Nova da Costa, do Território federal do Amapá.

Segundo a Assessoria de Comunicação da Sudam, a grande reunião modificações foi divulgada com antecedência de 15 dias aos conselheiros, que na terça-feira deverão opinar sobre a implantação de 21 novos projetos na Amazônia, sendo 11 agropecuários, 2 agroindustriais, 6 industriais e 2 setores básicos, perfazendo um investimento global de Cz$ 1,6 bilhão, e gerando 2.450 novos empregos no campo.

Estelionato no banco

Porto Alegre (EBN) - Nos próximos dias deverão ser ouvidos em Porto Alegre os últimos quatro ex-diretores do Sulbrasileiro Crédito Imobiliário - São Paulo, concluindo, desta forma, o interrogatório dos 15 ex-diretores envolvidos em crime de estelionato do Banco, que se encontra em liquidação extrajudicial. A informação é do titular da Delegacia de Fraudações, do Rio Grande do Sul, Carlos Renato Nunes da Rocha.

Dos 15 ex-diretores que estão sendo intimados, cinco foram ouvidos pelo delegado gaúcho: Luiz Carlos Silveira Júnior, Breno Doglia de Brito, José Maria Brandes Schneider, Luiz de Souza Figueiró e João Cláudio Chaves. "As conclusões do interrogatório serão enviadas para São Paulo para que a Polícia paulista dê andamento no caso", observou Carlos Renato.

Transplante de coração

O trabalhador braçal José da Cruz Dantas, de 26 anos, primeiro paciente de transplante do coração realizado no norte e nordeste do Brasil, morreu nesta madrugada em Aracaju, devido a complicações pulmonares.

Informação foi dada pelo Chefe da Equipe que realizou o transplante no último sábado, José Teles, no hospital de cirurgia. Segundo o médico, o paciente sofria de miocardiopatia chagásica (em fase terminal), não resistindo no período pós-operatório.

O IBDF e as queimadas

O Instituto Brasileiro do Desenvolvimento Florestal (IBDF), através de sua Delegacia Regional, pretende desencadear a partir do final deste mês de julho, uma ação mais enérgica no interior do Estado, na tentativa de coibir as grandes queimadas, que se prolongam de agosto a outubro/novembro - que em alguns pontos do País chegam a ser tão críticas que prejudicam a navegação de pequenos aviões, cujos pilotos ficam sem visibilidade para suas manobras.

Em toda a Amazônia o desmatamento avança a uma média anual de 2 milhões e 700 mil hectares e as principais regiões a sofrerem maior desmatamento são o Sul do Pará, o Estado de Rondônia e o norte de Mato Grosso. No País, mais de 700 mil hectares por ano são desmatados, e essa ação muitas vezes ilegal, sempre coincide com incêndios, quando a floresta fica mais propícia às queimadas.

MASSACRE EM ROLIM

ESTUPRADOR LINCHADO POR TURBA ENFURECIDA

O agricultor Ataide de Souza foi linchado ontem ao meio-dia no interior da Delegacia de Polícia de Rolim de Moura, depois de ter sido preso por estuprar uma menor. O linchamento foi praticado por 50 homens, armados de paus e revólveres. O incidente durou apenas dez minutos, depois que os linchadores "pediram" que o único policial de plantão na delegacia (os demais estavam numa caçada a assaltantes de banco) "entregasse pacificamente" o estuprador. Em seguida, a cela onde estava Ataide foi destruída e ele massacrado a pauladas e tiros de revólveres.

Orestes [illegible] é o preferido de Jerônimo para o vice-governadoria

Brigada comemora seis anos de RO

A 17ª Brigada de Infantaria de Selva comemorará amanhã, a partir das 8h45, seu sexto ano de atividades em Rondônia. Não haverá festejos, mas apenas uma solenidade cívico-militar.

Está prevista, ainda, disputas de partidas de futebol no campo da Brigada, que reunirão integrantes do 54º Batalhão de Infantaria de Selva de Humaitá (AM) e do 6º Comando Especial de Fronteira de Guajará-Mirim. Página 3 do 1º cad.

BANDIDOS ASSALTAM A AGÊNCIA DO ITAÚ

Cinco homens, três dos quais mascarados, assaltaram anteontem à noite a agência do Banco Itaú em Rolim de Moura. Depois de invadir a agência, os bandidos - armados de revólveres - renderam o gerente do estabelecimento e três deles ainda rodaram a cidade atrás do funcionário que estava com a chave do cofre, levando o gerente como refém. O assalto rendeu 530 mil cruzados e vem sendo considerado um dos mais audaciosos já praticados contra bancos em Rondônia. Os marginais fugiram no carro do próprio gerente, abandonando-o pouco depois na Linha 180.

SANTANA PREFERE ORESTES COMO VICE

D. Geraldo Verdier: "o Governo age com descaso com relação ao Vale do Guaporé"

O Deputado Federal Orestes Muniz é o preferido de Jerônimo Santana para concorrer à vice-Governadoria em sua chapa. A afirmação foi feita pelo próprio Santana, salientando que "Orestes é o nome que o partido indicou e que já está consagrado junto ao eleitorado". Ele não descartou, contudo, a possibilidade de disputar na convenção, a partir do surgimento de outras chapas.

Página 4 do 1º Cad.

Sarney anuncia hoje novo Plano de Metas

O Presidente José Sarney ocupará hoje, às 20 horas e 30 minutos, uma rede nacional de rádio e televisão para anunciar o Plano de Metas do Governo, além de pontos essenciais da reforma administrativa e medidas complementares ao Plano Cruzado. Segundo o porta-voz da Presidência da República, Fernando César Mesquita, todas as medidas "são de interesse nacional" - que ainda estão sendo examinadas pelo presidente Sarney.

Ele não quis adiantar nada em relação a empréstimos compulsórios. "Não sei quais serão as medidas", disse - e nem adiantou a possibilidade dos funcionários públicos virem a receber, a partir deste ano, o décimo-terceiro salário. Página 7 do 1º Cad.

IV JIR

Dirigentes chegam a Ji-Paraná

Desde ontem Ji-Paraná começou a receber os dirigentes dos Municípios que vão participar dos IV Jogos Intermunicipais de Rondônia, que começam na sexta-feira. Hoje chegam os técnicos da Secet e amanhã começa a chegar os atletas. Segundo o presidente da Fundação Cultural, Gilson Santos, a cidade de Ji-Paraná já aguarda o início do certame, já por tudo está pronto para a grande festa do esporte especializado do Estado.

Página 8.

Manifestação reivindica o asfalto até Guajará-Mirim

Uma manifestação popular na fronteira do Brasil com a Bolívia está prevista para o dia 25 (Dia de São Cristóvão), quando a população de Guajará-Mirim estará reivindicando o asfaltamento da BR-425, que liga o município à BR-364 e, consequentemente, a Porto Velho e Rio Branco (AC). A manifestação está sendo organizada pelo Bispo de Guajará, D. Geraldo Verdier, que, em entrevista, disse que o Governo do Estado "está agindo com descaso no que diz respeito aos assuntos relacionados com o Vale do Guaporé".

Página 4 do 1º cad.

PMDB surpreso nega lista de candidatos

A cúpula do PMDB no Estado se mostrou surpresa com a lista de candidatos à Assembléia Nacional Constituinte divulgada anteontem pelo ex-secretário geral do Partido, Luiz Matos. De acordo com o líder da agremiação na Assembléia, "não existe qualquer relação nominal de candidatos. O que existe até o momento é uma chapa majoritária, que será composta por Jerônimo Santana e Orestes Muniz".

Página 4 do 1º Cad.

TSE reexamina coligações

O Tribunal Superior Eleitoral (TSE) deverá reunir-se em sessão extraordinária amanhã para examinar o pedido de revisão feito pelo Presidente do PMDB, Ulysses Guimarães, das instruções sobre o número de candidatos que cada partido pode inscrever em caso de coligações.

De acordo com a resolução do TSE, nas coligações partidárias, o limite máximo de candidatos deverá ser igual a uma vez e meia ao número de vagas em disputa. O PMDB, na representação, alega que essa resolução contraria a Lei Eleitoral votada pelo Congresso Nacional.

O Presidente do TSE, Ministro José Néri da Silveira, está no Rio Grande do Sul e deverá retornar a Brasília, hoje a fim de presidir a reunião.

REBELO VAI À REUNIÃO DA ABDE

O presidente do Beron, Cláudio Rebelo, estará presente à abertura da Reunião Nacional do Conselho dos Associados de Bancos de Desenvolvimento Estadual (ABDE), às 9h de quinta-feira, no Centro de Convenções do Salvador Praia Hotel, na Bahia. A reunião será aberta pelo governador João Durval.

Página 3 do 1º cad.

Negociações adiam convenção do PTB

Página 4 do 1º Cad.

Com a falta de trigo, pão poderá desaparecer

Algumas panificadoras da Capital já estão sem farinha de trigo, em consequência do atraso da balsa que faz o transporte do produto diretamente de Manaus (AM) até Porto Velho. A falta de farinha de trigo, no entanto, não alarma os panificadores. Eles acreditam que a balsa deverá chegar nos próximos dias trazendo quantidade suficiente para abastecer a todos. Pág. 3 do 1º Cad.

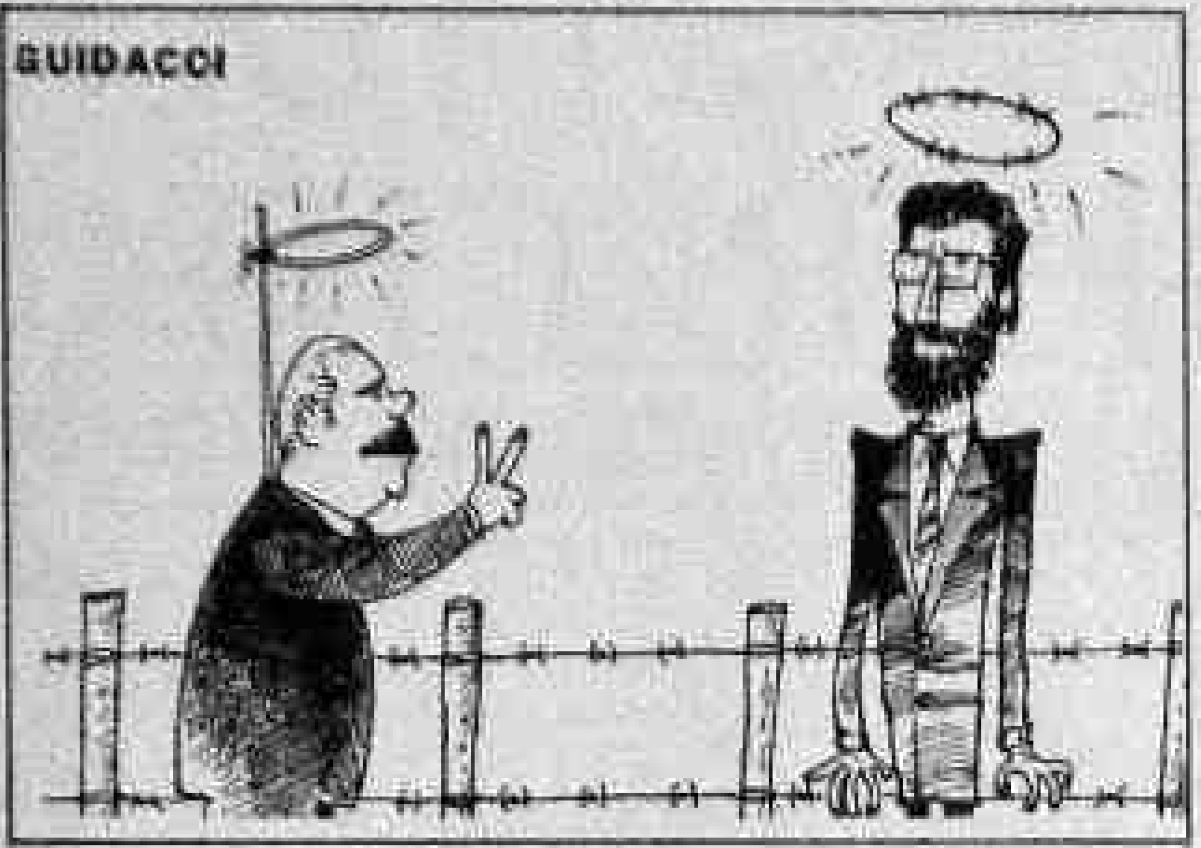

AGORA O TREM DE LUXO

Funcionários de carreira da Receita Federal estão extremamente preocupados com um sinal verde para o que chamam de "trem de luxo da alegria" propiciado por decreto presidencial publicado no Diário Oficial de 1 de junho p.p. Esse decreto permite que pessoas estranhas aos quadros da Receita Federal possam ser nomeadas superintendentes regionais. Até então, somente técnicos da casa ocupavam tais cargos, dentro de um critério seletivo que incluía tempo obrigatório em chefias de nível inferior, treinamentos efetivos e avaliações sobre o mérito. Com esse decreto, qualquer pessoa poderá ocupar o cargo mais importante nas 10 regiões fiscais do País, comandando efetivamente a atuação dos auditores no que concerne à fiscalização de pessoas e empresas, julgamento de processos, importação e exportação de mercadorias, vistoria de passageiros, combate ao contrabando, autorização para o funcionamento de consórcios. O pessoal de carreira está ameaçado de ir para o espaço.

A UNIÃO PODE

Neste período eleitoral, o Governo Federal poderá contratar, promover e remanejar seu pessoal em conseqüência do veto do presidente José Sarney que excluiu a União das proibições contidas no projeto de lei regulamentando as eleições de novembro. As proibições atingem somente os Estados e Municípios. Segundo explicações do palácio do Planalt, o veto presidencial às contratações, promoções e remanejamentos destina-se a permitir ao Governo a realização da reforma administrativa.

17ª BRIGADA

A 17ª Brigada de Infantaria de Selva que tem o seu Comando em Porto Velho e suas origens nos Contingentes Especiais de Fronteira, criados em 1932, comemora amanhã, 24 de julho, o sexto aniversário de criação. As solenidades serão realizadas pela parte da manhã.

ENGENHARIA

Faz parte da turma de concludentes do curso de Engenharia Elétrica, da Universidade de Fortaleza-UNIFOR, cuja solenidade de formatura ocorrerá dia 1º de agosto próximo, o jovem rondoniense Fernando Silva Feitosa, filho do sr. Emidio Feitosa, pessoa bastante conhecida e relacionada em nossa cidade. Agradecemos pelo convite que nos enviou.

ADMINISTRAÇÃO

Da turma de Administração da mesma Universidade de Fortaleza, outro rondoniense – Jorge Albino da Silva Gadelha, filho de Durval Gadêlha que durante vários anos foi o titular do Cartório de Notas e Títulos da Comarca de Porto Velho. O novo Administrador também nos enviou convite para as solenidades de conclusão do curso, dia 1º de agosto, no Ginásio Paulo Sarasate, em Fortaleza.

MOVIMENTAÇÃO POLÍTICA

Até 5 de agosto teremos muita movimentação política. Aquela é a data para encerramento das convenções que homologarão os candidatos para a disputa de 15 de novembro. E os partidos, quase todos com muitas indefinições, vão deixando para os últimos dias as suas convenções.

Alto Madeira
EMPRESA ALTO MADEIRA LTDA
Fundado em 15 de abril de 1917
EURO TOURINHO
Diretor Geral
LUIZ MALHEIROS TOURINHO
Diretor Superintendente
NEUSA MALHEIROS TOURINHO COSTA
Diretora Administrativa
LIGIA SELENE TOURINHO GAIOTTO
Diretora Técnica
IVAN MARROCOS FILHO
Editor Chefe
Redação: (069) 221-3077 e 221-3075
Diretoria: (069) 221-4087
Escritório: (069) 221-2161 e 221-6481
Telex: (069) 2120 JAMD
Direção - Redação e Oficinas
Av. Kennedy c/ Costa e Silva s/nº.
Impresso em Off-Set

ASSINATURAS

Capital (Anual)	Cz$ 450,00
Interior (Anual)	Cz$ 800,00
Exemplar do dia	Cz$ 2,00
Exemplar atrasado	Cz$ 3,00

SUCURSAIS

SIMA - Rio de Janeiro: Rua Almirante Gomes Pereira, 72 - Telefone: (021) 541-6687 - CEP 22291 - Telex 021-23648. SIMA - São Paulo, Rua Sete de Abril, 230 - 9º andar - Telefone: (011) 231-1822 - CEP 01044 - Telex 011-25117. SIMA Brasília, Ed. Acaiunguera, Conj. 306, Setor Comercial Sul - Telefone: (061) 224-7297. Ponto de Vista - Os artigos com assinaturas dos autores não traduzem necessariamente a opinião do jornal. Sua publicação obedece ao propósito de estimular o debate dos problemas brasileiros e, principalmente o regional, os nossos problemas.

OPINIÃO

Onde fica a filosofia do Plano Cruzado

As novas medidas a serem colocadas em prática nos próximos dias pelo Governo Federal, no que toca ao empréstimo compulsório em caso de compras de veículos, passagens aéreas e gasolina, etc, além de arbitrárias vêm de encontro a tudo o que tem pregado a Nova República nos últimos tempos. Além disso, joga por terra toda a filosofia do Plano Cruzado.

Como pode o Governo aumentar (a seu favor, é claro) os preços de alguns produtos, se congelou ou tabelou tudo o que é produzido e comercializado no País. Medidas como esta, na realidade, demonstram que o País começa a derivar perigosamente no mar de uma economia ainda insegura no que toca às metas a serem atingidas.

É bom que se diga que a Nova República sempre pregou que o trabalhador jamais sofreria com as novas medidas. Não é isso que se vê, agora, a partir dos atos que serão tornados públicos pelo Presidente Sarney hoje. O empréstimo compulsório só vai estourar no bolso do consumidor.

Ninguém mais vai poder comprar carros novos. E isso vai contribuir ainda mais para que o mercado de carros usados se superaqueça, tornando impossível a qualquer brasileiro (que tenha um dinheirinho de reserva) adquirir um bem que necessário à vida, diante principalmente da precariedade dos nossos sistemas de transportes coletivos.

Entretanto, a medida, se analisada politicamente é prejudicial ao Governo. Isso porque o poder executivo passa a intervir diretamente na vida dos cidadãos, escorregando por um caminho perigoso: a taxação nada mais é que o primeiro passo para a implantação de um regime comunista, onde o cidadão vive exclusivamente para o engrandecimento do Estado, na maioria das vezes em detrimento de sua vida pessoal.

É inadmissível que os autores do Plano Cruzado, que tanto criticaram, no passado, as interferências do sr. Delfin Neto no mercado estejam, agora, a praticar os mesmos absurdos combatidos. Primeiro foi o tabelamento/congelamento, que eliminou a lei da oferta e da procura, base da maioria das grandes economias mundiais. Agora é o famigerado empréstimo compulsório. Assim não dá.

Até amanhã.

Mais emprego e mais produção

■ Mozart Amaral*

O Plano de Estabilização Econômica foi, sem dúvida, um êxito em seus primeiros instantes e agora precisa de definições mais firmes, para que seus benefícios continuem a proliferar.

Com certeza, grandes economistas têm propostas mais técnicas, mas acho que cabe a nós, pessoas que tiveram algum sucesso na área empresarial e que hoje propiciam centenas de empregos no comércio ou na indústria, dar um contribuição, talvez com menos técnica, mas com mais experiência dos fatos.

Chegou a hora de se prestigiar o mercado interno. O Governo brasileiro manifesta intenção de não mais pagar US$ 12 bilhões anuais como juros, pois isso gera um empobrecimento da nação. Achamos que essa questão deve ser negociada visando à redução desse valor, sem quebrar as regras do mercado internacional, mas também sem submeter a Nação a maiores dificuldades. A partir daí, se partiria para o fortalecimento do mercado interno: aumento dos salários, que são muito baixos a níveis internacionais; aumento do consumo de forma consolidada e aumento imediato do produto bruto do País, facilitando a absorção de um milhão de novos empregados a cada ano.

Nada de planos mirabolantes ou desenvolvimentos qüinqüenais, mas simplesmente o crescimento da demanda, principalmente de produtos usados pelas camadas ascendentes da população. Assim, o comércio e a indústria venderiam mais, haveria mais mercado para a agricultura e até a justiça social ocorreria, reduzindo as tensões sociais.

A exportação não seria afetada, pois toda a produção interna, mas deixariam de ser vendidos para o exterior apenas um ou outro produto cuja demanda interna não permitisse sobras. Os investimentos seriam feitos principalmente por empresas particulares, sem gerar inflação e sem aumentar o déficit das estatais.

Mais salários, mais emprego e mais produção. Esta é nossa tese para o estudo dos economistas de Brasília.

* Presidente da Federação do Comércio Varejista do Rio de Janeiro

Um roteiro contra a violência

■ Ekel de Souza *

1) Todo brasileiro tem direito ao trabalho, segundo sua capacidade e aptidão, devendo o Estado aproveitar a mão-de-obra ociosa em benefício da sociedade;

2) Toda mulher grávida tem direito a cuidados especiais, sendo-lhe vedado o trabalho perigoso que ponha em risco a sua saúde ou a do feto, devendo o Estado prover-lhe ou suplementar-lhe a sua subsistência, quando necessário;

3) Todo brasileiro tem direito à alimentação básica, devendo provê-la o Estado quando aquele comprovadamente não puder obtê-la por seus próprios meios;

4) Todo trabalho será remunerado e o salário mínimo, fixado pelo Estado, haverá de ser suficiente e bastante para garantir a subsistência do trabalhador e de sua família dependente;

5) O ensino será gratuito em todos os níveis e obrigatório até o primeiro grau completo;

6) Todo trabalhador rural que desenvolver atividades agrícolas ou pecuárias será fixado em terras do Estado, promovendo-se o desenvolvimento dessas atividades com orientação e financiamento estatal;

7) A reforma agrária será implantada em todo o Brasil no prazo máximo de cinco anos;

8) As indenizações por áreas desapropriadas pelo Estado serão pagas em títulos da dívida pública, resgatáveis cinqüenta por cento no prazo de um ano e os restantes cinqüenta por cento no prazo máximo de 20 anos, a contar da data da desapropriação;

9) Ninguém será submetido a cárcere que não reúna condições mínimas de sobrevivência, devendo a pena ter caráter educativo e laboral.

10) O preso, salvo impossibilidade física ou mental, desenvolverá atividades produtivas que não sejam degradantes ou que afetem a sua saúde, podendo ser removidos para áreas especialmente destinadas ao desenvolvimento nacional.

Inseridos esses princípios na Constituição Federal, para exato cumprimento pelos governos eleitos pelo voto direto, a passos rápidos exterminaremos a violência, que se reduzirá a índices normais e toleráveis.

E a justiça será mais severa e rigorosa, quando a miséria não possa ser invocada como fator impulsor da criminalidade.

* Promotor de Justiça

CENAS DA CIDADE

Construídos há bastante tempo, os postos da Polícia Rodoviária Federal ao longo da BR-364, permanecem praticamente inativos. Na foto, o posto de Ariquemes, depredado e pichado por vândalos, que usam o local também como motel. O DNER ainda não designou os policiais para patrulhar a rodovia, onde o número de acidentes aumenta a cada dia.

Detalhes do Cotidiano

Desentrosamento

Muito se tem falado sobre os empréstimos que o Governo pretende contrair com Bancos nacionais e estrangeiros, cuja mensagem se encontra em estudos na Assembléia Legislativa, agora em recesso, o que vale dizer que a definição ainda irá aguardar por mais algum tempo. Como se trata de matéria importante (pelo menos isso o que se deduz), não deixa de ser incômodo para o Governo que a matéria não tenha sido examinada pelos deputados em tempo hábil, antes do recesso parlamentar. Daí o desabafo do governador Ângelo Angelin e de alguns deputados peemedebistas culpando os pefelistas de entravarem a tramitação da mensagem, dando a entender um comportamento político de puro descaso com os interesses maiores do Estado e com os problemas regionais.

Como se sabe que a bancada pefelista não é majoritária na Assembléia e o PMDB conta com 11 dos 24 componentes daquela Casa, uma obstaculização dessa ordem não pode obedecer a um simples desejo de procrastinar uma mensagem de tal relevância. O Governo dispõe de meios democráticos e constitucionais para acelerar a tramitação da mensagem, seja através de suas lideranças, onde os deputados Ronaldo Aragão (líder do PMDB) e Amir Lando (líder do Governo) têm muito bom relacionamento com as bancadas de outros partidos (PFL e PDT), seja pela convocação extraordinária daquela Casa. Se não se utilizou do diálogo de suas lideranças ou da medida constitucional, limitando-se a comentários esparsos contra os deputados do PFL, jogando-lhes a culpa pelo atraso, é de deduzir-se que o sr. Ângelo Angelin não está devidamente informado dessa falta de entrosamento entre o seu Governo e o Legislativo, poder de onde é originário e a cujo mandato renunciou para assumir o executivo rondoniense.

A mensagem governamental sobre esses empréstimos, onerando o Estado em cerca de mais de um bilhão de cruzados foi enviada à Assembléia, ao que se comenta nos meios parlamentares, sem quaisquer esclarecimentos às suas lideranças. Pelo menos é isso o que o comportamento desses líderes deram a entender pelo desconhecimento demonstrado sobre a exequibilidade da matéria. A Comissão de Constituição e Justiça, onde o processo se encontra, à falta de maiores detalhes, exigiu a comprovação do grau de endividamento do Estado, e isto não foi atendido. Solicitou a presença dos Secretários da Fazenda e do Planejamento, para melhores explicações sobre a matéria, e nenhum deles ali compareceu. O Assessor Especial que lá esteve não soube explicar o grau de envidilamento do Estado, nem como o Estado iria pagar o débito a ser contraído, como também não soube detalhar como o Estado, lançando Obrigações do Tesouro para resgate em um ano, estava solicitando ao mesmo tempo à rede bancária privada recursos a serem pagos pelo erário público já comprometido com as Obrigações do Tesouro de Rondônia (OTRO).

Sem entender de economia ou de finanças, mesmo assim é de crer-se que o Governo, ao decidir-se por esses empréstimos, tenha condições de esclarecer devidamente à Comissão de Constituição e Justiça da Assembléia os pontos solicitados de maneira que possa a matéria obter trânsito livre e a mensagem possa chegar ao Plenário e obter aprovação. Se até agora não o fez, ocasionando a demora na análise do processo, culpa não deve ser atribuída à Assembléia ou à Comissão onde ele se encontra e que é composta de deputados de todos os Partidos, inclusive do próprio líder do PMDB, e muito menos responsabilizar o PFL, que não representa o todo da Comissão.

Embora que as dúvidas suscitadas pela Comissão de Constituição e Justiça não tenham sido explicadas convenientemente pelo Assessor Especial do Governo que ali compareceu, e por isso mesmo deixem margem a uma possível inviabilidade do Governo no resgate dos débitos a serem contraídos, que se avolumam com os avais dados à Ceron e à Caerd, torna-se difícil acreditar-se que essa seja realmente a condição realística do Estado. Deve haver, isto sim, um desentrosamento de informações, falta de diálogo mais estreito para esclarecimento dos pontos a serem discutidos. Ou então os interesses políticos (no caso politiqueiros seria a expressão correta) conseguem mais uma vez interferir nos negócios do Estado e colocar o Governo em uma verdadeira sinuca de bico.

Temos assim que, não tendo os órgãos do Governo conseguido explicar convenientemente à Assembléia as dúvidas suscitadas pela Comissão de Constituição e Justiça, de nada adiante compensar isso com denúncias contra os deputados pefelistas, culpando-os pela demora no exame da matéria. Vale mais, isto sim, o governador Angelin determinar que seus assessores se munam de dados capazes de esclarecer devidamente os deputados sobre a viabilidade dos empréstimos a serem contraídos e a exequibilidade desses pagamentos. Só assim estará servindo ao Estado através da agilização de suas metas de trabalho.

Clemenceau empossa hoje novos juízes

O Desembargador Clemenceau Pedrosa Maia dará posse hoje, às 09:00 horas, em seu Gabinete, aos juízes que obtiveram os três primeiros lugares no último Concurso de Juiz de Direito realizado pelo Tribunal de Justiça.

Serão empossados os Juízes Wanderley de Andrade Monteiro, classificado em 1º lugar, que irá para a Comarca de Espigão D'Oeste; João Batista Teixeira - 2º lugar, que irá para a Comarca de Cerejeiras e José Marcelo Seabra - 3º lugar que irá para a Comarca de Costa Marques.

No último Concurso para provimento de Magistratura de 1º Grau foram aprovados 13 juízes, entre mais de 300 candidatos inscritos ao cargo. O presidente do TJ, desembargador Clemenceau, informou que, após a posse dos três primeiros classificados, serão empossados oportunamente os demais aprovados, sempre obedecendo a ordem de classificação no concurso. Finalizando, informa o Presidente do TJ/RO, que como ainda é grande a carência de Juízes no Estado, o Tribunal de Justiça já abriu inscrições para o IV Concurso de Juiz de Direito do Estado de Rondônia.

Nos garimpos, os maiores focos de malária

CASOS DE MALÁRIA NÃO DIMINUÍRAM EM RONDÔNIA

Para intensificar suas ações a Superintendência de Campanhas de Saúde Pública (Sucam) só está aguardando a assinatura de um decreto, pelo presidente José Sarney, instituindo a "Campanha Nacional de Combate à Malária", informou ontem o diretor do órgão em Rondônia, sanitarista João Bosco Pereira, acrescentando que a principal dificuldade é a falta de funcionários.

Segundo Bosco, a malária continua sendo a doença mais grave em Rondônia, principalmente devido ao número de casos registrados no Estado - 168.302 em 1985 e 74.427 até junho deste ano.

- Aqui não temos a dengue, transmitida pelo mosquito "aedes aegypti" e a febre amarela não foi completamente erradicada, mas não causa grandes preocupações. Ano passado, por exemplo, registramos apenas um caso da doença em todo o Estado; este ano ainda não detectamos nenhum - disse.

João Bosco revelou que a Secretaria de Estado da Saúde já colocou 89 funcionários à disposição da Sucam, mas, segundo ele, este número não é suficiente. O órgão executa tarefas consideradas "muito difíceis" no combate à malária, como a borrifação de residências, tratamento dos doentes e eliminação dos criadouros de mosquitos transmissores da endemia.

BARREIRAS E GARIMPO

Além disso, a Sucam continua mantendo as barreiras sanitárias nos municípios de Vilhena, na divisa com o Mato Grosso, Guajará-Mirim, na fronteira com a Bolívia, Ji-Paraná e em Porto Velho, que visam, principalmente, evitar a "exportação" da febre amarela silvestre para outros estados. As barreiras estão funcionando também em aeroportos.

Atualmente a Sucam está com uma equipe de combate à malária no garimpo "Periquitos", a 90 km de Guajará-Mirim. Ali, de acordo com o sanitarista João Bosco Pereira, foram registrados 6 mil casos da doença somente no ano passado.

CARAMUJOS

Para João Bosco, o número de casos de malária está estável, já que a população do Estado aumentou cerca de 15% desde o ano passado. Em Rondônia, a malária não aumentou nesta proporção. O sanitarista disse, ainda, que a doença de Chagas não apresentou casos produzidos no Estado. "Vamos verificar ainda se existem caramujos, transmissores da leishmaniose", concluiu.

BALSA COM TRIGO ATRASA E PREOCUPA OS PANIFICADORES

Em consequência do atraso da balsa, que faz mensalmente a entrega de farinha de trigo, vinda de Manaus, que chega normalmente nos dias 20 de cada mês, algumas panificadoras na cidade estão ficando sem o produto, mas não é uma situação para alarme, pois, apesar de redução nas entregas para as distribuidoras, o trigo continua existindo no mercado.

Grande parte dos panificadores consome o trigo vindo através de Manaus porque tem um custo mais baixo do que o de Uberlândia. Somado todos os fretes e o seguro, o custo final fica em torno de Cz$ 135, como explicou Carlos Ananias Porto, proprietário da Panificadora "Leve Pão", enquanto o produto vindo de Uberlândia tem o custo final elevado, por ser o frete rodoviário mais caro, redundando no total o valor de cz$ 190, cerca de 40% mais caro em cada embalagem de 50 quilograma. Porto acrescentou que, com o atraso, as panificadoras recorrem aos distribuidores.

ERRO TÉCNICO

Apesar da redução do produto no mercado, o secretário de agricultura e Abastecimento, Gabriel de Lima Ferreira, disse que a produção de trigo foi uma das maiores este ano e que não tem nenhum indício quanto a escassez. Ele atribui que o que possa estar ocorrendo é um problema técnico não o de falta do produto no mercado.

Antonio Gonçalves de Souza, distribuidor de trigo que trabalha com o produto vindo de Manaus e Uberlândia, disse que, apesar da queda ocorrida nas entregas, continua recebendo o produto que é imediatamente comercializado. Ele confirmou que a balsa sofreu um atraso, mas que, ao final deste mês, Porto Velho estará recebendo dois carregamentos, um inclusive saiu da capital amazonense ontem.

O empresário Antonio Teixeira revelou que trouxe farinha de trigo do Espírito Santo para que pudesse vender em seu comércio, dizendo-se favorável à intervenção do governo junto aos produtores, para que a produção se normalize e volte ao mesmo volume que estava antes da implantação do pacote econômico.

17a BRIGADA COMEMORA 6 ANO DE CRIAÇÃO

Amanhã, a partir das 8h15min, estará sendo comemorado o sexto aniversário da 17ª Brigada de Infantaria de Selva, numa solenidade simples, que tem como objetivo apenas comemorar a data de criação da Brigada do Exército que atua em Rondônia.

Marcará a passagem do aniversário uma solenidade militar com uma demonstração de Ordem Unida sem comando, que será realizada pelo 17º Pelotão de Polícia do Exército e uma partida de futebol entre as equipes do Comando da Brigada e o vencedor do jogo entre as equipes do 6º Comando Especial de Fronteiras de Guajará-Mirim e o 54º Batalhão de Infantaria de Selva de Humaitá.

Criada ainda quando Rondônia era Território Federal, a 17ª Brigada passou pelas fases de Pelotão de Fronteira, Comando de Fronteira de Rondônia e Acre (CFAR) e 3º Grupamento de Fronteira, até chegar a atual 17ª Brigada de Infantaria em 1980. Atualmente o Estado do Acre não está mais ligado à 17ª BIS, ficando apenas os municípios de Humaitá, Lábrea, Canutama e Manicoré, que sairão a partir de 1990, quando a sua atuação ficará restrita a Rondônia. Para 1988 está prevista a criação de três Batalhões de Infantaria de Selva, sendo em Ji-Paraná, Porto Velho e Vilhena, além de um Batalhão Logístico, uma Companhia de Comunicação, uma Companhia de Engenharia de Combates e um Hospital da guarnição, que deverão estar instalados até 1990. Também serão construídas residências para oficiais, subtenentes e sargentos nos três municípios.

Com a criação de Batalhões de Infantaria de Selva em Ji-Paraná, Vilhena e mais um em Porto Velho, a comunidade do Estado ficará mais bem servida do serviço militar. Também será eliminado um problema social, que sempre ocorre com deslocamento de jovens que deixam suas cidades para cumprir o serviço militar na Capital e a partir de 1990 terão batalhões instalados em pontos estratégicos escolhidos a partir de um estudo e planejamento rigoroso do Estado Maior do Exército.

Loteamento invadido em Ji-Paraná

Ji-Paraná - o loteamento que a Prefeitura Municipal de Ji-Paraná estava preparando para doar a famílias carentes e, que possuem terras, foi invadido indiscriminadamente no final da semana passada. Ontem, o prefeito Roberto Jotão Geraldo reuniu-se com os invasores, para tentar resolver o problema.

CONDIÇÕES

Após ouvir os invasores, o prefeito Jotão explicou aos mesmos a sistemática que a Prefeitura irá adotar, que todo aquele que estiver de posse de um lote e possa provar não ter outro na cidade ou ter sido beneficiado pelo Incra com um lote no interior, será mantido na área. Adiantou ainda o Prefeito Jotão, os candidatos devem ter família constituída, provar carência de recursos e não podem negociar o lote sob pena de perder o terreno ora doado, com a agravante de nunca mais receber outro lote da Prefeitura.

ORDEM

Os candidatos a partir de ontem estão fazendo suas inscrições junto à Prefeitura Municipal para a devida legalização, não sem antes passarem por uma triagem.

MAQUINAS

O prefeito Jotão assinou o decreto de nº 674/GAB/86, no qual, "dispõe sobre emergência quanto à aquisição de peças de reposição para restaurar máquinas a serem utilizadas na recuperação das estradas vicinais".

Em suas considerações o prefeito Jotão baseou-se nas disposições do decreto 200 de 25.02.67, artigo 126, parágrafo 2, item "II" [illegible] do precário em que se encontram [illegible] as frequentes reivindicações dos parceleiros junto à administração e, que ainda resta pouco tempo no presente verão, para que possa ser retirada das linhas vicinais a produção de cereais, evitando desta forma prejuízos consideráveis aos nossos parceleiros.

RAPIDEZ

Com a assinatura deste decreto, o Prefeito Jotão poderá agir com maior rapidez na reposição de peças e acessórios que se fazem necessários para a recuperação de máquinas que estão trabalhando nas estradas vicinais, evitando uma série de tramitações legais, que atrasam sobremaneira a aquisição dos materiais mais necessários.

Prefeitura de Pimenta encascalha ruas

Após a realização da limpeza e patrolamento das vias urbanas, a Prefeitura Municipal de Pimenta Bueno, através do seu Departamento Rodoviário, deu início ao encascalhamento das principais ruas da cidade devendo abranger um total de 11 KM.

AS RUAS

Assim, deverão ser encascalhadas as seguintes ruas:

Av. Cunha Bueno (entre R. Fernão Dias e Ricardo Franco)

R. Fernão Dias (entre Flávio da Silva Daltro e Av. Mal. Rondon, entre Flávio da Silva Daltro e Av. Pe. Ângelo)

Av. Pe. Ângelo (da R. Fernão Dias até Centro Comunitário)

R. Princesa Isabel (da Av. Cunha Bueno até Av. Barão de Melgaço)

R. Pe. Ângelo (da R. Rui Barbosa até R. Monte Sinai)

R. Mal. Deodoro (da Av. Pe. Ângelo até Av. Mal. Rondon)

Av. dos Bandeirantes (da R. Lobo Dalmada até Rogério Weber)

Av. Cunha Bueno (da R. Mal. Deodoro até R. Tenente Portela)

R. Rolim de Moura (da Av. 31 de Março a Av. Pres. Dutra)

R. Antonio Ferro (da Av. Mal. Rondon até Av. Almeida)

Av. Teodoro Wanderley (da R. 21 de Abril até R. do Clube Apedia)

R. 24 de Novembro (da Av. Teodoro Whaderley até Av. Riachuelo)

Av. Riachuelo (da R. 21 de Abril até 24 de Novembro)

R. 1º de Maio (da Av. Carlos Dornaje até Av. Riachuelo)

Av. Embaúbas (da Av. Brasil até R. 21 de Abril)

MUDOU O CLIMA

Seagri propõe VBC para feijão

Pela primeira vez na história da agricultura de Rondônia e após criteriosos estudos nas áreas de produção de feijão, a Secretaria de Estado da Agricultura e Abastecimento (Seagri), através da Divisão de Economia do Departamento de Organização Agrária, elaborou uma estrutura de custeio para o Estado.

Em telex enviado aos ministros da Agricultura e Fazenda, o secretário de Estado da Agricultura, Gabriel de Lima Ferreira, reivindicou, esta semana, o Valor Básico de Custeio (VBC) para a cultura do feijão na próxima safra.

O VBC, para efeito de financiamento, é a quantidade de crédito necessária ao pagamento dos insumos e da mão-de-obra utilizada no processo produtivo. Esta estrutura de custo deverá ser liberada nos próximos dias, não obstante ser o ciclo do feijão em Rondônia tardio em relação ao sul do País.

Os valores solicitados se baseiam em três níveis de tecnologia, o que irá definir a produtividade de cada caso e dará origem ao VBC. São os seguintes os níveis de tecnologia e seus valores referentes:

Rudimentar - até 900 kg/ha - cz$ 2.100,00
Tradicional - de 901 a 1.500 Kg/ha - Cz$ 2.680,00
Moderna - Acima de 1.500 Kg/ha - Cz$ 4.380,00

Esses valores devem cobrir os custos com insumos, cobrindo também 90 por cento da mão-de-obra usada e/ou operações com máquinas. Os custos levantados tentam ao máximo representar a realidade de Rondônia, levando-se em conta que o Estado requer um tratamento diferenciado em função do alto custo dos insumos da região.

SERVIDORES FEDERAIS RECEBEM GRATIFICAÇÃO

O Governador Ângelo Angelin assina, no dia 30 próximo, um decreto que estende aos servidores Federais e à disposição do Estado, a gratificação de dois terços concedida desde dezembro passado aos servidores estaduais.

"O ato tem por objetivo corrigir uma injustiça que vinha sendo feita a funcionários que, trabalhando lado a lado com seus companheiros e cumprindo tarefas semelhantes, eram discriminados nos proventos", afirmou o Governador, ao atender uma solicitação dos servidores da União que trabalham nas Divisões Administrativas das diversas Secretarias de Estado, atuando nas Unidades de Pessoal e de Finanças.

No artigo segundo do decreto é ressaltado que a gratificação "é um estímulo à dedicação exclusiva" dos servidores que lidam com tarefas inerentes à elaboração, conferencia e análise de folhas de pagamento.

REBELO PARTICIPA AMANHÃ DA REUNIÃO DA ABDE EM SALVADOR

O presidente do Beron, Cláudio Rebelo, representará Rondônia nos debates sobre o Plano Cruzado, promovido pela Associação de Bancos de Desenvolvimento Estadual (ABDE), amanhã, em Salvador-Bahia. O economista Paulo Nogueira Baptista Júnior, chefe do Centro de Estudos Monetários de Economia Internacional, da Fundação Getúlio Vargas, e ex-assessor do ministro João Sayad, falará, na Reunião Nacional do Conselho dos Associados do ABDE, sobre o "Plano Cruzado e o Desenvolvimento Econômico-Social".

Este é o primeiro debate dos principais executivos do BDS sobre o programa de estabilização econômica, e que já vai ser realizado com as primeiras impressões colhidas pelas agências de fomento a respeito das consequências da medida sobre a sua ação financiadora.

Em todos os bancos de desenvolvimento social do País verificou-se um aumento considerável de consultas sobre financiamentos para investimentos produtivos, e todo o potencial de recursos, provenientes dos repasses que eles dispõem, já está, hoje, praticamente comprometido com esta demanda.

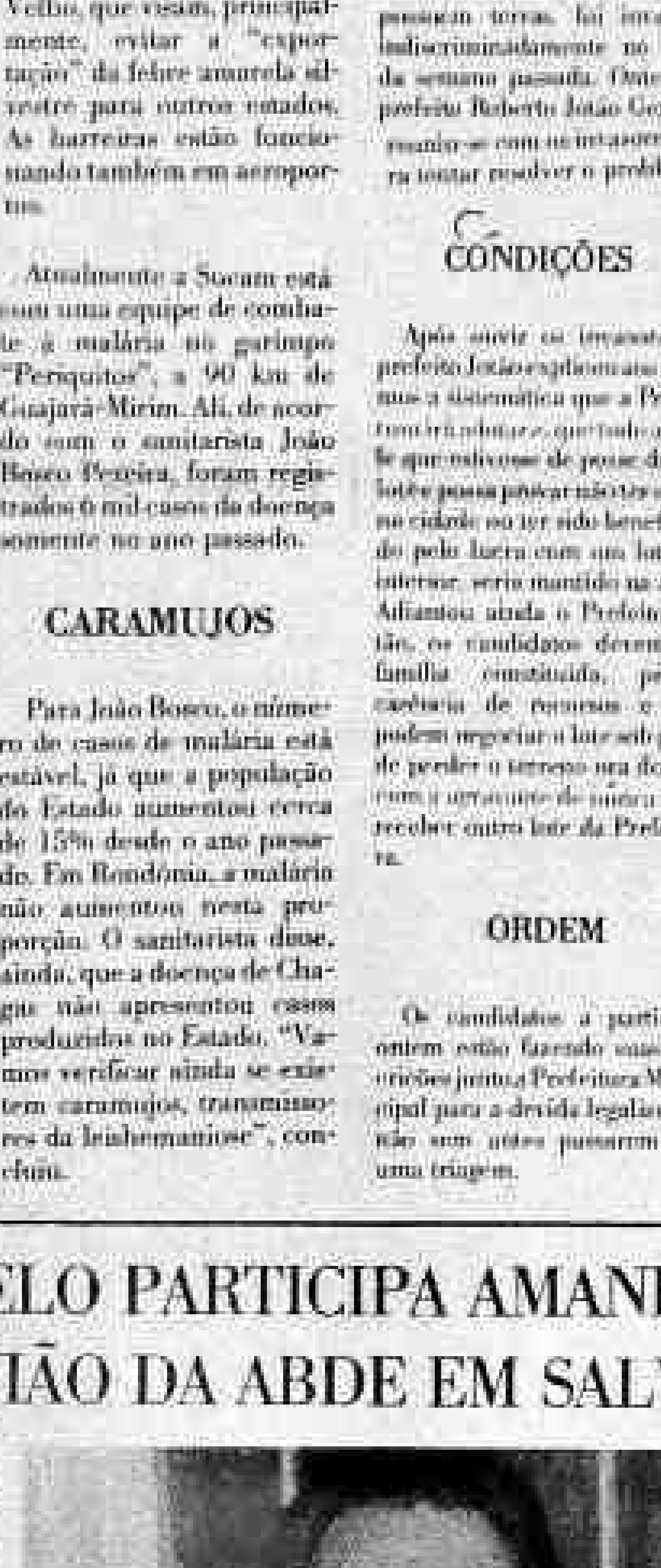

Cláudio Rebelo participa do debate, em Salvador

NOVA REALIDADE

No encontro de Salvador, o Sistema Nacional de BDS vai discutir formas de aprimorar sua atuação nesta nova realidade brasileira, que favorece aspecto em favor do qual as agências de fomento mais se debatem, que é o desenvolvimento regional, considerando, inclusive, um dos principais desdobramentos do Plano Cruzado, que é a reforma bancária.

Na Reunião Nacional do Conselho dos Associados da ABDE, composto dos presidentes das 30 agências de fomento de todo o País, será eleita a nova diretoria da entidade para o biênio 86/87. O Encontro será realizado no Centro de Convenções de Salvador Praia Hotel e faz parte das comemorações dos 20 anos do Banco de Desenvolvimento do Estado da Bahia, e será aberta às 9h, pelo governador João Durval Carneiro.

"BAHIA" LANÇA LIVRO DIA 1º

"O Muro... O Mundo", livro do poeta e economista José Ailton Ferreira, o "Bahia", será lançado às 20 horas do próximo dia 1º de agosto, na Biblioteca José Pontes Pinto. Contendo 95 páginas e 76 poesias, "o Muro... O Mundo" é um livro em que o autor, sem estilo definido, retrata o cotidiano viajando pelo lirismo, passando pelo minado campo sócio-político e se enveredando pelo universo da transcendentalidade.

NOVOS LIVROS

Baiano de Almadina (só de nascimento, já que viveu toda a vida em Itabuna, no Sul da Bahia), José Ailton Ferreira está em Rondônia desde 1981. Desde essa época ele vem trabalhando para mostrar sua poesia em forma de livro. Dois novos livros estão em fase de conclusão, sendo um de poesia e outro de contos. "Bahia" já foi premiado três vezes em concursos a nível nacional, sendo duas no Rio de Janeiro e uma em Porto Velho.

O título deste primeiro livro - "O Muro... O Mundo" - nasceu a partir do momento em que o autor chegou à conclusão que, em qualquer parte do mundo, o "muro é um painel aberto (mesmo sob o óbice da proibição) àqueles que não conseguem extravasar seus sentimentos através dos elitizados meios de comunicação.

Para Bahia, "... No muro o bem e o mal são fenômenos paralelos navegando no mesmo oceano, sobre a mesma embarcação", ou ainda "... um paredão, onde se fuzila o inimigo com a arma spray da pichação". O livro é fechado com a poesia "O Mundo", onde Bahia destaca que "O mundo, os hemisférios, quadrantes de abismos e mistérios" "...O mundo, da fé do filosofismo, bandeiras desfraldando sob a brisa do sincretismo...".

HEROÍSMO

Para José Silton Ferreira, publicar uma obra literária ou realizar qualquer evento cultural é um "verdadeiro ato de heroísmo, principalmente num País onde a cultura não é considerada prioritária". Faz questão de lembrar, entretanto, que a esperança não morre. "Assim, num futuro próximo todos teremos condições, espero, de extravasar o poeta que existe dentro de cada um de nós. O livro "O Muro... O Mundo" é prefaciado pelo médico e também poeta Aparício Carvalho.

Orestes será mesmo o vice de Jerônimo

JERÔNIMO REVELA PREFERÊNCIA POR ORESTES MUNIZ

A preferência do candidato ao governo pelo Partido do Movimento Democrático Brasileiro (PMDB), Jerônimo Santana, quanto ao concorrente à vice-governador, recai sobre o deputado federal Orestes Muniz, conforme ele próprio afirmara ontem ao dizer que "meu vice é o Orestes Muniz. Nome que o partido já indicou e que já está consagrado no meio eleitoral".

Santana, porém, não descartou a possibilidade de uma disputa entre Orestes e outros quatro pretendentes, mas afirmou que "os convencionais decidirão a questão com a maior facilidade, inclusive escolhendo o deputado Orestes Muniz para me acompanhar rumo às eleições, juntamente com todos os candidatos ao Senado, à Câmara e à Assembléia Legislativa.

COLIGAÇÕES

O candidato situacionista à sucessão do governador Ângelo Angelin, ex-prefeito Jerônimo Santana, ao se referir à possibilidade de haver coligação com outros partidos, afirmou que "quem vier propor uma união séria, honesta e trabalho, faremos a coligação, pois não estamos aqui para alugar partidos".

Ele revelou que vem existindo conversações com as lideranças do PSC, PSB e PDC, "mas enquanto o TSE não decidir se poderá ou não haver a abertura de mais vagas com as coligações, o PMDB não passará das conversações. Só após o parecer do Tribunal tomaremos medidas que melhor nos aprouver".

TCE EMPOSSOU NOVOS FUNCIONÁRIOS ONTEM

Em solenidade realizada na manhã de anteontem, o presidente do Tribunal de Contas do Estado - TCE - conselheiro José Baptista de Lima, deu posse a 17 novos funcionários, aprovados anteriormente em concurso. Os empossados irão preencher vagas existentes na classe 'A' dos cargos de técnico, agente e auxiliar de controle externo e auxiliar de serviços da área administrativa.

Na oportunidade, o presidente deu boas vindas aos novos funcionários fazendo uma explanação sobre o papel do TCE no campo da fiscalização financeira, orçamentária e patrimonial dos que [illegible] da [illegible] de trabalho da [illegible] sobre as [illegible] que estão sendo [illegible] para o aperfeiçoamento técnico do pessoal.

No encerramento, o conselheiro Miguel Roumié teceu considerações acerca do papel dos funcionários públicos no contexto estadual e da responsabilidade que os novos integrantes do TCE assumem para com a instituição. Estiveram presentes ao ato, além do secretário geral do Tribunal e seus auxiliares diretos, os chefes dos núcleos administrativos.

ARAGÃO NEGA AS ESCOLHAS ANTECIPADAS

A lista dos possíveis candidatos a deputado federal, divulgada pelo ex-secretário geral do PMDB, Luiz Matos, surpreendeu toda a cúpula do partido, segundo declarou ontem o seu líder na Assembléia Legislativa, Renaldo Aragão, que negou a existência de qualquer relação nominal de candidatos já aprovada com antecedência pela Executiva ou pelos convencionais peemedebistas. "O que existe até o momento, em termos de candidatura, é a chapa majoritária, que será composta por Jerônimo Santana e Orestes Muniz".

Renaldo Aragão, porém, vê as disputas que estão existindo em torno do nome do candidato a vice-governador, cujo lugar também é pretendido pelo ex-deputado federal Antonio Morimoto, pelo representante do governo de Rondônia no Distrito Federal, coronel Carlos Augusto Godoy, além de Mário Braga, como "salutar para o regime democrático em que estamos vivendo e o PMDB como um partido democrata, deve aceitar todas as disputas entre seus membros, desde que isso não traga nenhum prejuízo aos outros membros".

COLIGAÇÕES

O líder peemedebista disse acreditar que o PMDB deve fazer coligações com todo aquele partido que quiser, tendo em vista que "sempre foi uma frente ampla que abrigou em seu meio elementos de todas as filosofias e ideologias políticas, estando sempre aberto a receber outros que possam fortalecer as suas campanhas, com um programa voltado para tentar resolver os problemas sociais, estabelecendo uma condição de vida mais humana, com a participação efetiva de toda a comunidade interessada no desenvolvimento do Estado".

No entanto, Aragão afirmou que "até o momento ainda está tudo indefinido, haja vista que existe um recurso do PMDB junto ao TSE que não foi respondido. Portanto o PMDB está esperando a decisão do TSE para também poder decidir e agilizar as coligações, não estando definido ainda se a união seria com a "Frente Comunista" ou com a "Frente Democrática" ou com qualquer partido isoladamente".

MUDANÇAS

Renaldo Aragão disse, ainda, que o PMDB está estudando nomes que deverão substituir os atuais secretários do Interior e Justiça e da Administração, além dos diretores do Hospital de Base, Ceron e Caerd, que serão levados à apreciação do governador Ângelo Angelin, para que ele "possa ou não acatar a sugestão do partido".

Para o líder do PMDB, "o ideal seria que o governador promovesse as substituições o mais rápido possível, até mesmo antes da convenção".

Badocha diz que taxa foi aprovada por unanimidade

O deputado Jerzy Badocha (PMDB), candidato à reeleição, falou ontem à imprensa sobre o pedido do vereador José Guedes para que fosse suspensa a cobrança da taxa de inscrição dos candidatos a candidatos aos diversos cargos que seu partido disputará nas próximas eleições de 15 de novembro. Segundo Badocha, "a cobrança de taxa foi decidida em reunião do Diretório Regional do partido, da qual também participou o vereador José Guedes e que foi favorável à cobrança.

Badocha lembrou que foi José Guedes, como secretário do PMDB, que assinou a carta circular comunicando a decisão do Diretório e exigindo o cumprimento da mesma por parte de todos os interessados em concorrer às eleições de novembro próximo. Tal ação do vereador, seguida do envio de ofício ao partido, solicitando a suspensão da cobrança, foi recebida pelo parlamentar como um ato de "demagogia barata de quem deveria estar preocupado com a organização dos trabalhos do partido nos municípios recém-criados, e não criando problemas, contrariando aquilo que aprovou junto ao Diretório Regional, único a ter competência para tomar uma decisão diferente sobre o assunto, caso venha a decidir reunir-se para tal".

Jerzy Badocha admitiu que a criação da taxa de inscrição foi "uma forma de selecionar os candidatos", e acredita que o PMDB não pode deixar de escolher apenas candidatos que reconhecidamente tenham liderança comunitária, para atender "casos de sentimentos pessoais", pois estará correndo o risco de perder vagas nos diversos cargos em disputa.

SEMUSP CONCLUI LIMPEZA DO SANTO ANTÔNIO

A Semusp está concluindo a limpeza do Cemitério Santo Antônio, além da pintura de meios-fios e recuperação de jardins. No Cemitério dos Inocentes (desativado), na área central da cidade, idêntico serviço de limpeza já foi realizado por equipes da Semusp, restando apenas alguns retoques.

Nas avenidas e ruas o trabalho de limpeza continua, a avenida Presidente Dutra está com seus canteiros centrais em recuperação, trabalho iniciado nas proximidades dos Correios, onde o ajardinamento está quase pronto. Na Avenida Lauro Sodré o mesmo trabalho está sendo iniciado e será estendido até as proximidades do Aeroporto.

NOVO ESTADO

O bairro Novo Estado, nas proximidades da Perodeia, passou por uma completa recuperação, com limpeza, recolhimento de entulhos e encascalhamento. O prefeito Tomás Correia acompanha os trabalhos quase diariamente, percorrendo toda a cidade para inspecionar a execução das obras.

AMIZAEL CONFIRMA QUE ODACIR SERÁ CANDIDATO DO PFL

O deputado estadual Amizael Silva, do PFL, confirmou ontem que o candidato do partido à sucessão do governador Ângelo Angelin será mesmo o senador Odacir Soares. Segundo ele, o deputado José de Abreu Bianco, que também teve seu nome lançado, já lhe afirmara, em conversas anteriores, que "apoia a candidatura do senador".

Amizael, que é candidato à reeleição, disse que a disputa que vem existindo entre as diversas alas em termos de nomes para concorrer ao Governo do Estado "significa apenas que, repisando o que já foi dito por um antigo político, "o PFL é um partido vivo. Se ele estivesse calado e não discutisse, seria um partido morto e fraco, e isso ele não o é".

O deputado, que também é presidente da Assembléia Legislativa, afirmou ainda, que as coligações são necessárias porque "fortalecem os partidos. É a velha história: uma vara pode ser forte, mas 2 ou 3 se tornam mais difíceis de serem quebrados. Por isso vejo com bons olhos a união dos partidos em torno de uma candidatura".

DER APERFEIÇOA ENGENHEIROS

"O DER já é uma autarquia, falta apenas implantar o novo organograma, e para isso a firma de Planejamento e Projeto S.A. (TRANSPLAN) vem desenvolvendo há dois anos um trabalho de reestruturação com os engenheiros e técnicos do DER", observação é do diretor do DER, Celso Rios, ao falar sobre o curso de Asfaltos e Revestimentos Betuminosos iniciado ontem, indo até hoje.

PAVIMENTAÇÃO

Para o engenheiro José Duarte, palestrante do curso e coordenador geral dos serviços de estruturação do DER, "o objetivo principal é dar informações sobre pavimentação de asfalto, tendo em vista que o DER pretende desenvolver trabalhos de asfaltamento na BR-429 e RO-010 e 399 com previsão prevista para o início de agosto. O curso conta com a participação de aproximadamente 15 engenheiros e técnicos do DER.

Os trabalhos de asfaltamento na RO-010, que liga Pimenta Bueno a Rolim de Moura, serão iniciados em agosto, em seguida a BR 429-ligando Presidente Médici a Costa Marques e RO-399 - ligando Vilhena, Cerejeiras e Pimenteiras.

TRANSPLAN

Desde o ano passado o DER vem desenvolvendo cursos com seu quadro funcional, dentro do plano de trabalho desenvolvido pela Transplan, entre eles: Programação de Serviços de Conservação de Rodovias, Compactação de Solos, Contagem de Tráfego, Custos de Serviços de Construção e Técnicas de Conservação de Estradas Vicinais. Para José Duarte, estes cursos servem para dar maior embasamento aos técnicos e engenheiros.

A Transplan já implantou uma unidade móvel de treinamento rodoviário produtivo para operador de máquinas e encarregado de campo que conta com dois instrutores e já se encontra em funcionamento. Em Ji-Paraná foi implantada a unidade de treinamento mecânico produtivo, para treinar mecânicos, com previsão para início dos trabalhos em agosto.

José Duarte ressaltou que todo este trabalho desenvolvido pela Transplan faz parte da reestruturação do DER.

PTB também realiza convenção no dia 2

O Partido Trabalhista Brasileiro (PTB) é mais um partido que estará realizando sua convenção no dia 2 próximo, segundo informou ontem o secretário do PTB, Paulo Struthos. Ele afirmou que houve uma reunião na semana passada quando ficou resolvido o adiamento, tendo em vista que existem três alas com interesses diferentes a respeito de coligações.

COLIGAÇÃO

Paulo Struthos revelou que há o interesse de alguns petebistas em coligar com a "Frente Comunista", que é composta pelo PSB, PCB e PC do B, enquanto outros defendem a ligação com a "Frente Democrática" (PFL, PDS, PDC), além daqueles que querem que o PTB saia sozinho, não se coligando a nenhum outro.

Diante deste impasse, segundo Struthos, o PTB resolveu adiar a convenção que seria no último dia 19 para o dia 2 de agosto próximo, para tentar chegar a uma solução, "mas hoje já se observa uma tendência maior de não se coligar com ninguém, pois assim estaremos ganhando mais adeptos, porém não descartamos a possibilidade de haver uma coligação a nível de candidato ao governo", observou ele.

WALMI CRESCE

Para o secretário do PTB, seria "impossível se unir a outros partidos, apoiando a todos os candidatos, até mesmo porque a candidatura de Walmi Daves de Moraes ao Senado está crescendo muito, junto com o partido, inclusive com a adesão de mais três vereadores de Guajará-Mirim, que vieram reforçar mais ainda o partido".

Paulo Struthos afirmou, também, que o PTB estará lançando candidatos a prefeitos nos municípios recém-criados e que escolherão o primeiro executivo municipal, juntamente com os candidatos aos demais cargos em disputa".

Asfaltamento da BR
DOM VERDIER LIDERA MOVIMENTO EM GUAJARÁ

O Bispo de Guajará-Mirim, Dom Geraldo Verdier, está liderando uma manifestação popular na fronteira do Brasil com a Bolívia, cujo principal movimento ocorrerá 25, dia de São Cristóvão, quando representantes da Igreja, das associações de classe e políticos sairão em passeata reivindicando a recuperação e asfaltamento da BR-425, que liga a BR-364 a Guajará-Mirim.

CONVOCAÇÃO

A convocação geral da população para a manifestação, aconteceu ontem, através da Rádio Educadora de Guajará-Mirim, quando o Bispo foi entrevistado pela reportagem da emissora. Na ocasião, Dom Geraldo Verdier fez críticas à atuação do Governo Estadual, a quem considerou estar agindo "com descaso" para com os assuntos relacionados ao Vale do Guaporé.

No mesmo programa foi entrevistado o deputado Jerzy Badocha (PMDB) que apoiou a reivindicação e o movimento liderado por Dom Geraldo Verdier, garantindo sua presença em Guajará-Mirim, no dia 25, e lembrando que "naquele mesmo dia também é comemorado o Dia do Caminhoneiro", instituído após aprovação de Projeto de Lei de sua autoria, na Assembléia Legislativa do Estado.

ANGELIN SABE

O parlamentar revelou que o governador Ângelo Angelim já tem conhecimento da movimentação, e adiantou que está disposto a levar o caso ao conhecimento das autoridades federais, "solicitando as providencias necessárias para atender a reivindicação ordeira e pacífica do povo de Guajará-Mirim".

O deputado Francisco Nogueira (PDS) disse que "há muito tempo Guajará-Mirim vem reivindicando benefícios tanto do Governo estadual como federal, sem que seja ouvido, fazendo-se, portanto, necessário que todos se unam e partam para reivindicar de outras formas que venham não só chamar a atenção para os problemas, como para demonstrar nossa insatisfação com a situação a que estamos submetidos.

TRANSPORTES PROGRAMA CURSO SOBRE GERÊNCIA OPERACIONAL

Com o objetivo de aprimorar os conhecimentos da equipe de pessoal envolvida no sistema de transportes públicos, a Secretaria Municipal de Transportes, através do Departamento de Recursos Humanos, está programando um curso sobre Gerência Operacional a ser realizado no período de 28 a 31 de julho.

Segundo a psicóloga Linalda Glícia Pereira da Fonseca, do DRH-SEMTRAN, o curso será ministrado por técnicos da Empresa Brasileira de Transportes Urbanos (EBTU), e terá uma duração de 40 horas/aula, nos períodos da manhã e tarde. Os participantes serão, além do secretário e sub-secretário, todos os chefes de seção e diretores de divisão da Secretaria.

QUALIFICAÇÃO

Para o secretário Obetian Pereira da Mehta, "o mais importante é a realização do curso como esse, uma vez que a eficiência do serviço de transportes públicos depende da qualificação dos recursos humanos utilizados no setor". Segundo ele, o treinamento do pessoal na área de Gerência Operacional torna-se fundamental para que a Semtran possa oferecer à população usuária do transporte coletivo urbano um atendimento cada vez melhor.

ESTUPRADOR É LINCHADO NA DELEGACIA DE ROLIM DE MOURA

Cerca de 50 homens com revólveres e pedaços de pau, lincharam ontem ao meio-dia, na delegacia de Rolim de Moura, o agricultor Ataíde de Souza que tinha sido preso por estupro e estava numa cela.

O único policial que se encontrava no momento - os demais participavam da caçada aos assaltantes do banco Itaú - foi posto para correr e nada pode fazer para impedir o massacre.

O incidente durou cerca de 10 minutos a partir da chegada dos homens armados. Por serem maioria eles pediram que o policial entregasse pacificamente o estuprador para que fosse feita "a justiça dos homens" como alegavam os invasores.

O policial ainda tentou resistir explicando que o Poder Judiciário iria se encarregar de julgar e punir o suspeito, evitando que outras pessoas pudessem ser envolvidas e também acionadas pela Justiça.

Mas a turma disposta a tudo não atendeu e pôs o policial para correr partindo então para a execução de seu plano. A cela em que estava Ataíde de Souza foi destruída e ele massacrado inicialmente a porretadas e em seguida com tiros.

Uma vez concluída a execução, os homens foram embora e o policial foi procurar socorro pois, com a delegacia parcialmente destruída, nem ele teria mais segurança para voltar.

O delegado regional de Ji-Paraná, Francisco Ferracioli, foi deslocado para Rolim de Moura a fim de reforçar o policiamento e tomar as providências mais urgentes, uma vez que o titular da delegacia já estava envolvido na caçada aos assaltantes.

A falta de pessoal é o maior problema para a Polícia Civil em Rolim de Moura. O contingente reduzido fez com que após o assalto contra o banco Itaú, a delegacia ficasse praticamente desguarnecida.

O detento Ataíde, que após estuprar uma garota tinha fugido para o município de Pimenta Bueno onde foi capturado e recambiado para Rolim de Moura, vinha tendo "estada" tranquila apesar de já ter conhecimento de que os parentes de sua vítima iriam tentar vingança.

Comerciantes locais disseram ter ouvido de longe, muitos gritos e inclusive pedidos de socorro, que foram silenciados em seguida para dar lugar a barulho de detonações de balas.

GANG VOLTA A AGIR

Outro assalto a banco rende 530 mil cruzados

Mais uma agência bancária do interior foi assaltada, desta vez foi em Rolim de Moura, onde cinco homens, sendo que três estavam mascarados, invadiram anteontem, a agência do banco Itaú e renderam o gerente Elcio Barros e saíram com ele depois, pela cidade, em busca de outro funcionário que estava com as chaves do cofre forte. Os bandidos conseguiram roubar mais de 530 mil cruzados no mesmo carro abandonando-o pouco depois na linha 180.

A delegacia de Polícia de Rolim de Moura é uma das mais inseguras do Estado, pois tem apenas cinco policiais para uma população de 12 mil habitantes. O delegado Jairo Macedo, da Coordenação de Polícia do Interior informou ontem que a Secretaria de Segurança Pública não dispõe de recursos para contratar mais pessoal.

Foi um dos assaltos mais audaciosos já realizados no Estado. Por volta das 20 horas, os cinco homens conseguiram entrar na agência do banco Itaú rendendo o guarda de segurança que estava do lado de fora. Em seguida já dentro do estabelecimento, dominaram o gerente e lhe pediram para dar todo o dinheiro ali existente.

Os caixas estavam praticamente vazios e os assaltantes pediram que o cofre fosse aberto. O gerente, por medida de segurança tinha determinado que as chaves do cofre ficassem com outro funcionário de sua confiança, extamente para evitar estes incidentes.

Dispostos a tudo, os bandidos pediram que as chaves fossem localizadas ou matariam o gerente. Três dos assaltantes foram com o gerente Elcio procurar o funcionário e findaram por localizá-lo, voltando em seguida para a agência de onde retiraram todo o dinheiroque puderam levar.

Na fuga, foi utilizado o mesmo veículo do gerente. O carro foi abandonado pouco depois da linha 180. Nao foi deixada nenhuma pista dos bandidos.

SUSPEITAS

O fato de três dos assaltantes terem agido mascarados, aumentou ainda mais a suspeita de que trata-se da mesma gang que roubou em Ariquemes e Jaru - este, no final da semana passada contra o banco Bamerindus - que vem se tornando no maior problema para a polícia.

Se for verdade que são os mesmos bandidos, sob as máscaras estava um dos assaltantes que pela fisionomia é mais fácil de ser identificado: um homem de cabelos louros e enrolados, olhos repuxados, aparentando entre 45 e 50 anos e alto.

PROVIDÊNCIAS

Por determinação do secretário Francisco Cruz, da Segurança Pública, segue hoje para o interior uma equipe da capital, composta de um delegado e três agentes, que vai trabalhar especificamente no caso dos assaltos.

Estes policiais levam a certeza de que a quadrilha está instalada numa das linhas dos projetos agrícolas e sai para fazer os assaltos reassumindo em seguida sua posição nas comunidades.

Promotores atuam no TJ em julho

O procurador Geral da Justiça, Ibrahimar Andrade da Rocha, já designou os seis promotores que vão atuar no Tribunal do Júri, nas sessões ordinárias que acontecerão no segundo semestre. Na portaria, o procurador determina também que os promotores farão o serviço em regime de rodízio.

No segundo semestre, vão atuar no Tribunal do Júri, os seguintes promotores: Jaime Ferreira, Luiz Custódio, Osmar da Rocha Campos, Rivo Buhler, Ronaldo Ribeiro de Magalhães e Wilson Donizetti Liberati.

Comunicado

Lojas Primorosas Ltda, firma comercial, estabelecida nesta cidade, na av. Sete de Setembro, 865. Inscrita no cadastro geral do contribuinte sob nº 04.699.356/001-88 e inscrição estadual nº 23.006166-1, comunica ao público em geral que foi extraviado seu talão de nota fiscal série D, nº 16.701 a 16.751.

A casa onde funciona a seita Moon.

Adeptos de Moon, outra vez expurgados da cidade

Incitados por um programa da rádio Caiari, moradores do Bairro João Goulart, tentaram apedrejar na tarde de ontem, a casa número 1872, onde funciona o templo da Igreja da Unificação, conhecida como 'Seita do Reverendo Moon'. É que nos últimos dias surgiram denúncias de que os líderes da seita estão aliciando pessoas dentro dos grupos de jovens da Igreja Católica.

Numa matéria divulgada no jornal O Guaporé de ontem, a denúncia tornou-se pública. Ao meio-dia, na rádio Caiari, o padre Zenildo Gomes que há dias vem manifestando-se contrário à seita, inclusive nas missas celebradas na Catedral Metropolitana, abordou o assunto.

Ele ouviu várias pessoas e voltou a condenar a ação dos membros da Seita de Moon. Ouvintes do programa começaram a telefonar manifestando-se a favor da iniciativa própria para expurgar os 'inimigos'.

Pouco depois algumas pessoas reuniram-se na frente da casa em que funciona a seita. Eles gritaram slogans contra a 'invasão' do líder oriental, mas não passaram disso. Aos poucos a manifestação foi desfeita.

OUTRA INVESTIDA

No bairro São Sebastião II, um comerciante disse que há uma semana, pessoas que ele garantia serem adeptas de Moon, circularam investindo contra as mulheres e pedindo dinheiro. "Eles tinham olhar perdido e sacudiam a mão dentro de um saco de tecido marrom", disse a testemunha, mas depois foram embora porque não lhes demos atenção".

Preso pela PM falso fiscal que aplicava golpes em Jarú

Policiais militares prenderam em Jaru o falso fiscal Manoel dos Santos Filho, que identificava-se aos comerciantes como funcionário da Sunab e extorquia quantias que variavam entre 200 e 400 cruzados. A prisão de Manoel só foi possível devido a uma série de denúncias dos comerciantes locais à delegada regional da Sunab, Auriete Saldanha Gontijo, que informou o fato à Polícia Militar.

Preso, Manoel foi levado para a Delegacia de Polícia Civil de Jaru e enquadrado no artigo 171 do Código Penal Brasileiro (estelionato).

Na semana passada, uma equipe de fiscais da Sunab e de agentes da Polícia Federal esteve nos municípios de Ouro Preto D'Oeste, Espigão D'Oeste e Pimenta Bueno, autuando nada menos do que 145 estabelecimentos comerciais "por violação da Lei de Economia Popular", em Ouro Preto foram autuados 75 estabelecimentos, em Espigão D'Oeste 23 e em Pimenta Bueno 47.

A delegada da Sunab disse que o órgão conta com a participação da população no combate "aos gananciosos que teimam em desrespeitar o tabelamento e o congelamento de preços do Governo Federal".

3ª DP, "varre" o Roque e três bandidos 'caem'

[illegible]

"Grilo", Luiz Carlos e Nelson 'caíram' nas malhas da 3ªDP.

Romeu Tuma chegará amanhã e vai à fronteira

O diretor Geral da Polícia Federal, Romeu Tuma, estará em Porto Velho amanhã pela manhã quando irá pessoalmente, verificar o andamento da execução da Operação Fronteira que desde a semana passada, tenta evitar que traficantes bolivianos fujam da repressão vindo para o Brasil. O superintendente regional da PF em Rondônia, interino, Celso Soares, não tinha até a tarde de ontem recebido a confirmação da visita.

A exemplo do que vem acontecendo desde que assumiu o cargo, o delegado Romeu Tuma virá para acompanhar a execução do trabalho que tem a maior importância social em razão do combate às drogas, a partir de suas origens, que vem sendo feito na Bolívia.

BONS RESULTADOS

O superintendente interino da Polícia Federal, Celso Soares, voltou a considerar ontem que até aqui a Operação Fronteira tem sido um sucesso pois não havia sido preso ainda nenhum suspeito no Estado de Rondônia. Ele explicou: nosso objetivo é justamente evitar que os traficantes venham para cá. Enquanto eles não vierem, é sinal de que o nosso trabalho está dando certo".

Os helicópteros da FAB, que foram cedidos para participarem da Operação Fronteira, estão atualmente em atividade na área de Vilhena com deslocamentos também para Pimenteiras, Cerejeiras, Jaru e Costa Marques, que são consideradas as regiões mais visadas pelos traficantes.

Posteriormente, helicópteros farão, também, deslocamentos para as demais áreas do Estado, permitindo assim a cobertura total da fronteira que está sob responsabilidade da Polícia Federal.

ARMAS

Nas barreiras realizadas em Porto Velho, Ji-Paraná e Guajará-Mirim foram apreendidas cerca de 20 armas de tipos diversos. Para o delegado Celso Soares, é um número normal para um final de semana.

FISCHER RONDÔNIA INDUSTRIA E COMERCIO S/A-FRICOM
CGC 04093 050/0001-11

EDITAL DE CONVOCAÇÃO
ASSEMBLÉIA GERAL EXTRAORDINÁRIA

São convocados os senhores acionistas da Fischer Rondônia Indústria e Comércio S/A-FRICOM, a reunirem-se em assembléia geral extraordinária a realizar-se às 11:00 horas do dia 31 de julho de 1986, na sua sede social, na Av. Marechal Rondon nº 3.970, no município e cidade de Ouro Preto do Oeste, Estado de Rondônia, para deliberarem sobre a seguinte ordem do dia:

A) alteração dos estatutos sociais para atender as disposições do decreto-lei nº 2.284 de 10/03/86, incluindo o grupamento das ações na proporção de 1.000 (UM mil) ações para cada 1 (uma) ação e a consequente modificação do seu valor nominal.

B) assuntos de interesse geral.

Ouro Preto do Oeste-RO, 21 de julho de 1986
Carl Fischer-Presidente do Conselho de Administração

Convocação

FORTENGE convoca os mutuários inscritos no CONJUNTO CHAGAS NETO 1ª ETAPA que estejam com sua documentação em ordem e na listagem abaixo comparecer na CAIXA ECONÔMICA FEDERAL no setor de Habitação hoje dia 23.07.86 para assinatura do contrato.

Os que não estão com seus nomes publicados no Jornal deverão comparecer com urgência à Av. Pinheiro Machado nº 2361 até dia 25.07.86 das 8:00 às 18:00hs para regularização de documentos sob pena de cancelamento de sua inscrição.

Relação dos Contratos ref. "CONJ. CHAGAS NETO" prontos para serem assinados pelos mutuários abaixo determinados:

1 - Ademir Vargas Viana
2 - [illegible] Alves da Silva
3 - [illegible]
4 - Antonio José [illegible]
5 - [illegible] da Silva
6 - Carlos Alberto dos Santos
7 - Carlos Alberto Leite Pereira
8 - [illegible]
9 - [illegible]
10 - [illegible] Rodrigues da Silva
11 - [illegible] da Silva
12 - [illegible] Alves Silva
13 - [illegible] da Silva
14 - [illegible] da Silva Costa
15 - [illegible] de Souza
16 - [illegible] Fernandes de Souza
17 - [illegible] Filho
18 - José Maria e Sebastiana Maria M. Correia
19 - José Antonio Oliveira Neves
20 - José Ferreira de Oliveira
21 - [illegible] Ferreira
22 - João Batista [illegible] da Silva
23 - [illegible]
24 - [illegible] de Souza [illegible]
25 - [illegible]
26 - Maria do Rosário Magalhães dos Santos
27 - [illegible] de Paula
28 - [illegible]
29 - [illegible] Almeida
30 - [illegible] Maia
31 - [illegible] Marinho e [illegible] Gomes de Jesus
32 - Maria [illegible]
33 - Maria das Dores de Souza Martins
34 - Maria [illegible] dos Santos
35 - [illegible] Sampaio
36 - Maria da Conceição [illegible]
37 - [illegible]
38 - [illegible]
39 - [illegible] da Silva [illegible]
40 - [illegible] Oliveira da Costa
41 - [illegible]
42 - [illegible] de Paula [illegible]
43 - [illegible] de Souza
44 - [illegible] Maria Barbosa [illegible]
45 - [illegible] da Silva [illegible]
46 - [illegible] da Conceição [illegible]
47 - [illegible]

Marlene Polin

O niver de Helena Ciraulo

No sábado passado, os PEDROSA MALA receberam amigos em torno do aniversário da anfitriã HELENA CIRAULO (Sr. Desembargador CLEMENCEAU PEDROSA MALA, presidente do Tribunal de Justiça de Rondônia). A badalação foi na pergola da piscina residencial onde os convidados, em tempo de muita elegância, formaram grupos e discutiram os assuntos que eram por sinal dos mais interessantes, pelo nível das presenças. Um vatão afinadíssimo segurou o som e lindas vozes como da anfitriã, da advogada ROSÂNGELA SANTOS e muitas outras que exibiram belíssimo repertório e foram aplaudidas. O big jantar, servido à americana, pela variação do cardápio desafiou qualquer paladar. O ambiente estava muito amigo, descontraído e ficou batadinho até a madrugada. Entre tantos que lá estavam, registramos alguns nomes: Desembargador FOUAD DARWICH e EDNA, ela elegante a coluna da filhota PAT ROLIM, Dr. EDSON JORGE BADRA e sua elegante ZELIA; Dr. JOSÉ MARIO ALVES, mais charmoso do que nunca; Jornalista CIRO PINHEIRO; Dr. CUSTÓDIO, com saudades de sua ANA LIA, DÉBORA OHANA, pra lá de chic e muito bem acompanhada pelo FIEL; Empresário UYRANDE CASTRO e DORINHA; Dr. LUIZ AUGUSTO e Senhora, e muitos outros da mesma importância. Para a elegante recepção nota mil. (as fotos do evento foram colhidas pela objetiva do Nascimento)

Várias presenças elegantes entre as quais o charmoso Dr. CUSTÓDIO, esta colunista e CERALDO ROLIM

A aniversariante, HELENA CIRAULO, DEBORA OHANA e FIEL

Uma das movimentadas mesas liderada pelo simpático advogado PEDRO ORICA

O casal anfitrião e o jornalista CIRO PINHEIRO em bate-papo com o desembargador FOUAD DARWICH.

O casal charmoso CLEMENCEAU e HELENA e os simpáticos cavalheiros FOUAD e JOSÉ MÁRIO ALVES.

CASAMENTO PARA INGLÊS VER

Hoje se cogitava muito sem agito social por conta do casamento (de uma como estão chamando) do príncipe ANDREW (quarto da linha dos herdeiros do trono da Rainha Unida) com a plebéia SARAH FERGUSON. A Scotland Yard, polícia britânica, está tomando todas as medidas a fim de impedir que um possível ataque terrorista tire o brilho do bem programado pompa que será, sem dúvida, um grande espetáculo para o mundo assistir.

Falta tudo

Com o "falta tudo" que já está acontecendo o Plano Cruzado vive momentos de fogo cruzado. A produção cai a cada dia em decorrência das greves e o comércio, face à demanda, aumenta os preços sem sofrer denúncia pois os consumidores estão dando graças a Deus por encontrar o que comprar. O ágio dos carros é uma conivência entre compradores e vendedores, por isso não há denúncia. Os outros ágios seguem a mesma linha, inclusive leite, carne e outros produtos essenciais. Os ferrenhos "fiscais do Sarney" docilizaram-se e hoje, em todo o País e principalmente em Porto Velho, as denúncias praticamente extinguiram-se. O que vai acontecer ou o resultado de tudo isso, é uma grande incógnita. É esperar para ver.

II FICRO

A nossa PRIMEIRA DAMA, Sra. ELIZABETH ANGELIN (Coordenadora do PRONAV ESTADUAL/LBA), já está em grande movimentação para a realização da II FEIRA DE INTEGRAÇÃO CULTURAL DE RONDÔNIA, que será realizada no período de 29 a 30 de agosto próximo, na Praça da Estrada de Ferro Madeira-Mamoré. Este ano a II FICRO contará com a participação de todos os Municípios do Estado e terá seus STANDS construídos pela Associação dos Empreiteiros de Obras Públicas.

CIRCULANTES

Quando a gente faz um elogio são raros os elogiados que agradecem, porém quando falamos alguma coisa tipo um leve bolinho, o retorno é imediato. Assim, muitos não gostaram da referência que fiz sobre presença somente na boca livre, lá na AABB, por conta do querido CHAGAS NETO. A carapuça doeu, entendo... mas, fazer o quê? Não sei mentir...

***

Nos últimos dias, no comercinho da noite, a redação deste Jornal está recebendo a visita de muitos políticos, com seus simpáticos papos. Imaginem se essas visitas fossem acompanhadas de um lanchinho para a rapaziada do AM. Seria uma boa, né TCHURMA?

***

Como podemos ser belas nesta paisagem de contrastes se os SALÕES DE BELEZA chutaram o congelamento e aumentaram todos os preços dos toques e retoques.

***

O WEEK END CLUB PRIVÉ mudou de dono e deveria mudar de nome, pois não é mais nada PRIVÉ. A humanidade lota aquela casa em noites efervescentes.

***

Bocas maldosas anunciando, tipo fofocas, a separação de um casal de nosso society. Hoje em dia isso é tão normal e pra lá de comum que dispensa qualquer comentário de espanto. Liguem-se no tempo (gente boa!). "Que seja eterno enquanto dure" falou o poeta e eu concordo plenamente.

***

A assistente social GRAÇA DINELLI arrumou as malas e deu um TCHAU para Rondônia. Foi residir em Brasília.

***

Dependendo do resultado dos encontros entre o Governo e a Central Única dos Trabalhadores (CUT) e a Central Geral dos Trabalhadores (CGT), poderá vir a lume o Pacto Social que, no entreverro do Plano Cruzado chegou a ficar esquecido. Pelo Governo, os ministros Dilson Funaro (Fazenda) e Almir Pazzianotto (Trabalho); pela CUT, Jair Meneguelli e pela CGT, Joaquinzão, conversam sobre o quadro de greves e, dependendo dos resultados, poderá ser traçado ou articulado o Pacto Social.

***

Uma prova de que a indústria brasileira começa a se por adulta, é a reação que está recebendo da confederação das indústrias têxteis da Europa, que culminou com um recado do presidente da entidade ao Brasil, Harry Leach: "Se países como o Brasil pretendem vender nos mercados de outros povos, eles têm de reconhecer que não é muito aceitável que adotem a postura de um mercado fechado". O comentário vem a propósito de nossa política comercial que exporta mas restringe a importação no ramo.

Com os norte-americanos (xô!) na Bolívia, atacando destilarias de cocaína e os brasileiros (polícia federal) nas fronteiras, tudo indica que desta vez vão mesmo acabar PIB boliviano. Observem a sutileza dos yankees: o governo boliviano pediu orientação para combater o tráfico de drogas e logo chegou um exército equipado com todo o sofisticado equipamento e o Tio Sam tomou conta da Bolívia. Agora os bolivianos começam a espernear pela verdadeira ocupação e não tem mais jeito - já estão dentro, sem data para sair...

***

O presidente da nossa ALE, deputado AMIZAEL SILVA conseguiu realizar um fenômeno. Ele tem boa relação de amizade (amizade das boas) com os deputados de todas as bancadas. Dizem até que a sua reeleição está segura.

***

Milhões de desculpas para a querida ISA FARIAS que nos convidou para os drink's de aniversário do marido NAGASE. Não nos foi possível marcar presença, mas daqui vai, para o casal, o nosso abraço amigo.

***

"O canto mais belo será sempre o mais sincero, sabe? e tudo quanto é belo será sempre de espantar..." Sister (DF).

***

Nossas condolências para o jornalista VINÍCIUS DANIN pelo falecimento de sua genitora, Sra. EDMÉE SANTOS, ocorrido no dia 17 último na capital paraense.

***

Fiquei sabendo que alguns elementos que eram do PDS e, na Velha República, saboreavam as mordomias no ápice do BEM BOM, agora estão no PMDB e continuam no BEM BOM. Mas, não satisfeitos, querem derrubar, como nos velhos tempos, pessoas que sempre pertenceram ao PMDB. Pode?

***

O incomodo processo de "quem indica quem" está conturbando o preenchimento dos cargos deixados pelo PFL com o rompimento da Aliança Democrática. Mas nada de desesperar, embora as chances dos candidatos aos cargos, sem dúvida, estão ligadas diretamente ao prestígio de seus respectivos padrinhos. Assim o ôba-ôba deve ser em torno dos que contam com o maior cacife. Nesse ponto, o que tranquiliza é que todo mundo sabe quem são eles...

***

Sem emoção, a exposeira dos Tanques inaugurou e muita gente nem soube do fato. Falta de publicidade? Organização? Ou simplesmente exposeira não é o fraco dos porto-velhenses? O certo é que o evento deve ser reestudado, pois é muito importante em termos econômicos e, por esse ângulo, é bem provável que atinja seus objetivos, o que já é alguma coisa.

SARNEY ANUNCIA NOVAS METAS DO GOVERNO

Brasília - O presidente José Sarney anuncia hoje o Plano de Metas do Governo e o Projeto de Reforma Administrativa, segundo a informação do Ministro da Administração, Aluízio Alves, que ontem despachou com o Presidente.

Em entrevista à imprensa, o Ministro da Administração revelou que todos os documentos estão sendo examinados pela Consultoria Geral da República. O Ministro disse que as medidas serão anunciadas hoje pelo Presidente Sarney, depois de examiná-las em bloco e individualmente.

Quanto ao problema da extinção de órgãos federais, o ministro Aluízio Alves explicou que o decreto a ser assinado pelo Presidente da República não extingue órgãos e sim regula as condições em que elas devam existir.

No prazo de noventa dias, conforme informou, todos os órgãos passarão por uma auditoria, que apresentará a uma Comissão Interministerial a sua situação real, com sugestões para a sua extinção ou transformação. A decisão final, em estância, será do Presidente José Sarney, depois de ouvidos os Ministros a que os órgãos estejam subordinados.

Com a reforma administrativa será também criado um cadastro de material o que, de acordo com o ministro Aluízio Alves, vai proporcionar uma grande economia nas repartições públicas federais, de cerca de Cz$ 3 bilhões para um investimento de Cz$ 8 bilhões anual. Como exemplo, ele citou o caso da Telebrás, que conseguiu economizar 35 por cento nas compras. A Cosipa diminuiu de 156 mil para 59 mil o número de artigos a comprar.

NOVO ESTATUTO

O ministro Aluízio Alves disse que somente o novo Estatuto do Servidor Público será remetido ao Congresso Nacional sendo as demais medidas efetivadas através de decreto. Ele confirmou a implantação do regime jurídico único para o servidor público, desaparecendo os celetistas e estatutários, mas o servidor terá um prazo de seis meses para optar pelo novo regime. Caso contrário, ficará no quadro em extinção.

O Ministro reafirmou, também, que é idéia do Governo não fazer qualquer demissão e, sim, o reaproveitamento dos funcionários.

"Agora - concluiu - se o funcionário é de uma repartição e é redistribuído e disser que não aceita, ai ele pode ser substituído, pode até ser demitido. Mas isso num caso ou outro que o funcionário não queira aceitar a redistribuição, que o Governo tem o direito de fazer no interesse da administração".

CONFIRA O SEU DINHEIRO

Por Celso Ming, nosso comentarista econômico.

Dólar

O dólar no black iniciou a semana passada em alta, recuou e manteve-se praticamente estável durante a semana, registrando ligeira alta apenas na sexta-feira em função do clima de intranquilidade que se instalou no mercado financeiro com as especulações sobre a possibilidade de adoção de novas medidas econômicas pelo governo.

Com isso, o dólar no paralelo fechou a semana cotado a Cz$ 22,00 para compra, e a Cz$ 22,30, para venda. Enquanto isso, no câmbio oficial a cotação permanece a mesma desde 28 de fevereiro: Cz$ 13,77 para compra e Cz$ 13,84 para venda. A diferença entre as cotações de venda dos dois câmbios (paralelo e oficial), que na semana anterior estava em 58,24 por cento, portanto, registrou mais um avanço, saltando para 61,13 por cento.

Salvo a persistência de expectativas em torno de um novo pacote ou a ocorrência de algum fato novo fortemente negativo na economia, a perspectiva para esta semana é que o dólar se mantenha estabilizado nos mesmos níveis da sexta passada. Mesmo porque, segundo os operadores de câmbio, os fatores que vinham puxando as cotações para cima nas semanas anteriores (procura maior de dólares pelos turistas que viajam ao exterior, falta de alternativas de aplicação etc) deixaram de exercer pressões altistas, pelo menos na semana passada.

Carro

Nesta segunda-feira, dia 21, o governo anuncia uma nova medida para conter a superdemanda no mercado de carros novos: proibirá a retirada de veículos de consórcios através de lance, por um prazo ainda indefinido, mas que deverá ficar entre 90 e 120 dias; além disso, outras medidas estão sendo estudadas pelos ministros da área econômica, como a proibição de criação de novas empresas de consórcios, suspensão da formação de novos grupos — prática essa que já vem sendo adotada há algum tempo pelas administradoras de consórcios — e o aumento do Imposto Sobre Propriedade de Veículos Automotores (IPVA).

Na semana passada, o mercado de carros novos ficou ainda mais estrangulado, devido à greve dos motoristas da Ford e dos metalúrgicos de algumas fábricas de autopeças e componentes, e às férias coletivas dos funcionários da Fiat. Houve alguma melhoria apenas para quem está na fila da rede de concessionárias da Volkswagen, que, além de estar entregando veículos no menor prazo do mercado — 120 dias, em média —, recebeu cinco mil Passat LSE, que normalmente é exportado para o Iraque, e que foi colocado no mercado interno para ajudar a suprir a demanda. Diante desse quadro, será praticamente impossível, para quem está entrando na fila de espera agora, conseguir um carro ainda este ano.

De qualquer forma, os proprietários de concessionárias fazem uma sugestão: quem quer adquirir um veículo novo, mesmo que demore oito meses — que é o prazo de entrega no momento — deve ir até uma concessionária de sua confiança e se inscrever. Assim, você não correrá o risco de pagar ágio, que está chegando, em alguns casos, a até 50 por cento do preço do veículo.

Renda Fixa

As taxas de remuneração dos papéis de Renda Fixa deram mais uma escalada na última semana. Algumas instituições financeiras estiveram oferecendo, por papéis de 60 dias, uma taxa bruta de até 32 por cento ao ano. Só para se ter uma idéia, esses papéis ofereciam uma taxa de 24 por cento ao ano no início de julho.

A elevação das taxas aconteceu basicamente em função da inflação de junho, que acabou ficando acima do número com que o mercado vinha trabalhando. E, na tentativa de tornar os papéis mais competitivos e interessantes, as instituições financeiras emissoras do papel estão passando a remuneração para dar ganho real ao aplicador. Uma taxa de 32 por cento bruto ao ano equivale, por exemplo, a uma taxa líquida (depois do desconto do imposto de 35 por cento na fonte de renda) de 1,52 por cento, portanto acima da inflação de 1,27 por cento, em junho.

O segmento de Renda Fixa também não escapou da onda de boatos que tomou conta do mercado na última semana (veja as seções inflação e bolsa) eram duas as versões: os papéis de curto prazo seriam alvo de uma tributação de imposto de renda maior; enquanto os de prazo mais longo seriam premiados com uma redução de imposto. Isso também acabou contribuindo, de certa forma, para a elevação das taxas.

Nesta semana o comportamento do mercado de Renda Fixa vai depender das medidas que eventualmente venham a ser adotadas pelo governo.

AS TAXAS

Os papéis de 60 dias estiveram oferecendo taxa de juro bruta entre 29 por cento e 30 por cento ao ano; os de 90 dias, de 31 por cento ao ano; e os de 180 dias, de 32 por cento ao ano. Evidentemente, essas taxas podem variar de instituição para instituição e também de acordo com o volume aplicado: quanto maior esse volume, maior a remuneração.

Bolsa

Se a divulgação de balanços de algumas empresas, com bons resultados, fez o mercado de ações reagir no início da semana, os boatos sobre a tributação de ganhos no mercado à vista de ações fizeram as cotações recuarem na quinta e 6ª-feira.

Não é a primeira vez que esse tipo de notícia acaba agindo negativamente sobre as bolsas. Só que é pouco provável que uma medida dessas venha a ser tomada, já que em termos operacionais é praticamente impossível ter o controle e tributar todas as transações, dado ao número e à complexidade dessas transações.

Mesmo com as quedas, o índice Bovespa apresentou um avanço de 2 por cento na semana, fechando em 14.001; o acumulado no mês está em 2,3 por cento; e desde o pacote em 94,1 por cento. No Rio de Janeiro, o IBV recuou em 1,4 por cento na semana e 2,4 por cento no mês, mas apresentou uma valorização de 75,7 por cento desde a implantação do pacote econômico.

Não custa repetir: se você tem um dinheiro reservado para aplicar em ações, lembre-se de que, tendo em vista os excelentes resultados que as empresas vem apresentando, muitos papéis estão com seus preços baixos.

O mercado futuro da Bolsa Mercantil de Futuros de São Paulo, que negocia o índice Bovespa, apontou para o próximo vencimento do contrato, dia 15 de agosto, a marca de 16.85, o que significa uma alta de 5,30 por cento até este vencimento.

Inflação

Embora a inflação registrada em junho, de 1,27 por cento, tenha apresentado uma queda em relação aos 1,4 por cento, apontados em maio, não está sendo nada fácil para as autoridades econômicas manterem o controle da situação. O fato de os ministros virem a público tentar explicar que essa inflação se deve a aumentos nos preços de carros usados e no setor de vestuário, e que, por isso, o trabalhador não estaria sendo prejudicado em seu salário, parece não estar lá surtindo muito efeito. As greves continuam, e, na maioria dos casos, a reivindicação é por aumentos reais de salários, acima do que ficou estabelecido pelo pacote, ou seja, acima dos 8 por cento, (veja a seção salário).

Ao mesmo tempo, muitos produtos continuam faltando nas prateleiras dos supermercados; a carne bovina tornou-se artigo raro, e o consumidor está ficando sem alternativas, já que carne de frango também começa a faltar. É verdade que existem problemas específicos de abastecimento em cada setor desses, é verdade também que o consumo aumentou, em função do aumento do poder aquisitivo.

Diante desse quadro nada mais natural do que associar as repercussões do país do Plano Cruzado nos últimos dias da semana passada à elaboração de um conjunto de medidas para contornar esses problemas. Como as informações ficaram restritas aos participantes da reunião, iniciou-se aí uma onda de especulações sobre o assunto. Chegou-se a falar em um novo pacote que incluiria a criação de empréstimos compulsórios na aquisição de bens duráveis, sobre os salários, sobre a compra de dólares para viagens, no consumo de derivados de petróleo. A idéia, portanto, seria a de enxugar o mercado no curto prazo, inibir o consumo, e consequentemente segurar a inflação de demanda.

Apesar de o ministro Funaro ter afirmado que não está sendo preparado nenhum outro pacote, não se deve descartar a hipótese de que alguma medida, para frear o consumo, possa vir a ser adotada.

Enquanto isso, no mercado financeiro, por causa dos 1,27 por cento de junho, um número superior ao que vinha sendo esperado pelo mercado, as taxas de juros subiram tentando ajustar-se a este novo patamar de inflação (leia, ainda, a seção Renda Fixa).

Aposentadoria

Devido à dificuldades de ajuste dos carnês de pagamento, os aposentados acabaram recebendo os benefícios atrasados em duas etapas diferentes: em junho, receberam a diferença dos meses de março, abril e maio e, em separado, os benefícios do próprio mês de junho, já reajustado.

A partir de julho, os carnês já virão normalmente com o reajuste e o aposentado poderá procurá-lo nos bancos onde recebe o benefício. Caso não o encontre, é preciso informar-se no posto do INPS onde foi requerido o benefício, para saber se houve algum problema. Aqueles que estão recebendo pela primeira vez, também devem verificar no posto do INPS em que banco está depositado o seu salário de benefício.

NOVOS ÍNDICES

Quem for aposentar-se nos meses de julho, agosto e setembro já tem os índices de correção das contribuições que entram para o cálculo da aposentadoria. Para 1983, o índice é de 16,88; e 1984, 8,10 e 1985, 3,20. Como ficou dito algumas vezes aqui, o benefício é calculado sobre as 36 últimas contribuições feitas pelo segurado. As 24 contribuições levam correção, as 12 últimas não.

Isto significa que para fazer o cálculo da aposentadoria, você deve pegar o mês em que pretende se aposentar e, a partir daí, contar as 12 últimas contribuições que não levam correção. Depois, separe, ano a ano, as 24 últimas contribuições e some cada coluna. Multiplique os totais aí encontrados pelos respectivos índices de correção. Assim, o total de 1983 deve ser multiplicado por 16,88; de 1984, por 8,10 e de 1985, por 3,20.

Depois de corrigidas, some os totais com as 12 últimas prestações não corrigidas. O resultado deve ser dividido por 36. O valor aí encontrado corresponde ao salário de benefício e, a partir dele, de acordo com o tempo de trabalho e contribuições, será calculada a aposentadoria propriamente dita.

Salários

Com a divulgação da inflação de junho, de 1,27 por cento, o total acumulado nos quatro primeiros meses do Plano Cruzado fica em 3,38 por cento. Embora as autoridades econômicas aleguem que se trata mais uma inflação setorial (ou seja, assim como a de maio, ela é consequência de certa forma do descontrole de preços que persiste no setor de vestuário e de carros usados) cujo impacto é também mais psicológico, a inflação de junho certamente estará levando o assalariado a perguntar-se sobre como fica seu salário, que permanece congelado.

Assim sendo, convém lembrar — principalmente em função do aumento do número de greves em todo o país, especialmente em São Paulo, por reajustes fora do pacote — o que existe hoje sobre o reajuste de salários de acordo com a lei em vigor.

O decreto-lei nº 2.284 prevê o reajuste automático de salários na data-base de negociação de cada categoria profissional e também quando a inflação chegar aos 20 por cento, ocasião em que será acionado o gatilho do reajuste automático dos 20 por cento.

REAJUSTE NA DATA-BASE

O reajuste a ser concedido na data-base de negociação da categoria a que pertencer o trabalhador, de acordo com o decreto-lei nº 2.284, corresponderá a 60 por cento da inflação acumulada entre março e a data-base da categoria. A obtenção dos restantes 40 por cento dependerá de negociação com o sindicato patronal, que poderá concedê-los ou não.

Vamos supor, a título de exemplo, que a data-base de determinada categoria seja setembro e que a inflação de março a agosto tenha sido de 6 por cento. Por ocasião do acordo, o trabalhador pertencente a essa categoria terá um reajuste automático de 3,6 por cento, enquanto os 2,4 por cento restantes deverão ser conseguidos em negociação livre o sindicato patronal.

GATILHO DOS 20 POR CENTO

Embora seja pouco provável o disparo do gatilho dos 20 por cento de reajuste automático, pelo menos a curto e médio prazo. Vale lembrar que o decreto do pacote também prevê a correção de salários em 20 por cento sempre que a inflação atingir esse nível.

Mas é preciso não se esquecer de que a contagem desses 20 por cento só será feita a partir da primeira data-base da categoria. Voltando ao exemplo anterior, se a data-base for setembro, essa contagem será iniciada a partir desse mês, isto é, setembro.

Casa própria

Atenção, mutuários da carteira hipotecária da Caixa Econômica Federal: provavelmente ainda este mês, sairá um novo decreto para substituir o decreto n.º 92.592. E a substituição desse decreto implica, entre outras coisas, mexer nos critérios de reajuste das prestações da carteira hipotecária.

Convém recordar que, por enquanto, os critérios em vigor para o reajuste dessas prestações são aqueles contidos no artigo 9 do decreto-lei n.º 2.284, regulamentado depois pelo decreto n.º 92.592.

Mas como esse decreto n.º 92.592 contém graves incorreções, a Caixa Econômica Federal adotou um critério próprio de reajuste seguindo ao pé da letra o artigo 9 do decreto-lei n.º 2.284, mas ignorando as determinações do artigo 3 do decreto n.º 92.592. Esse critério utilizado pela Caixa, que implicou aplicação da correção monetária total nas prestações, acabou resultando, na prática, num reajuste bem superior aos determinados para os mutuários do Sistema Financeiro da Habitação.

O novo decreto em estudos pelos técnicos da área econômica certamente porá fim, definitivamente, nesse problema. Por isso, convém que o mutuário da carteira hipotecária que se sinta lesado em seus direitos aguarde os termos do novo decreto para tomar alguma decisão mais contundente, como, por exemplo, reclamar na Justiça eventuais diferenças cobradas a mais pela CEF.

DIFÍCIL

Continua praticamente impossível obter um financiamento pelo Sistema Financeiro da Habitação. Embora o Banco Nacional da Habitação continue insistindo em que a linha de crédito permanece aberta — aliás, segundo o Banco, nunca houve corte nos financiamentos mas apenas paralisação para adaptação às novas regras do pacote — os candidatos a mutuários pelo SFH continuam esbarrando na recusa dos agentes financeiros para levantar o dinheiro.

Entre os fatores que estão dificultando a concessão de financiamentos, de acordo com o BNH, estariam a falta de recursos em função do volume considerável de saques ocorridos nas cadernetas de poupança, a adaptação de alguns agentes financeiros às novas normas estabelecidas pelo pacote, o grande número de candidatos inscritos, etc. De qualquer forma, a previsão do BNH é que a situação se normalize nos próximos meses, visto que, segundo ela, os aspectos operacionais que envolvem a concessão de financiamentos já estão devidamente regulamentados, e o aplicador está voltando a fazer depósitos em suas contas.

Cadernetas

Vale apena repetir que os rendimentos das cadernetas de poupança no trimestre abril a junho foi de 5,04%, correspondente a uma correção monetária de 3,488% mais juros de 1,5%. E também que esses rendimentos já se encontram disponíveis desde sexta-feira passada, dia 18.

Mas, se você tem uma conta de poupança "aniversariando" antes desse dia, não precisa preocupar-se caso queira movimentar. Com a alteração da data de crédito dos rendimentos — feito a partir de junho sempre quatro dias depois da republicação, no Diário Oficial, da inflação (e portanto da correção monetária) do último mês do trimestre sem prejuízo da remuneração. Por exemplo, se sua conta foi aberta no dia 1 de determinado mês, você terá até o dia 4 do mês seguinte para movimentá-la.

É preciso ficar claro, apesar disso, que, para obter rendimentos integrais de uma caderneta, os saques deverão ser feitos apenas no primeiro mês do trimestre, enquanto os depósitos poderão ser efetuados nesse primeiro mês e também nas datas-bases dos dois meses seguintes. Veja por quê.

CÁLCULO DOS RENDIMENTOS

Os cálculos dos rendimentos da poupança, de acordo com a resolução n.º 1.140, do BNH, passaram a ser feitos a partir de junho com base na média aritmética dos saldos mínimos apresentados no trimestre, nas contas em que não houve retiradas nos dois últimos meses do trimestre; ou sobre o menor saldo apresentado no trimestre, caso tenha havido retiradas nesses dois últimos meses, mesmo que essa conta registre algum depósito nesse período.

Fica claro, então, que depósitos feitos em contas em que houve retiradas nos dois últimos meses do trimestre não serão considerados para o cálculo dos rendimentos. A solução, nesse caso, é abrir nova caderneta.

O poupador que necessitar de rendimentos mensais da caderneta poderá optar também pela abertura de três contas, uma em cada mês, de preferência todas no mesmo dia. Ao fazê-lo, terá uma caderneta vencendo todo mês e, consequentemente, liquidez mensal, além de maior flexibilidade para movimentar suas contas.

ANTECIPAÇÃO DE TRIMESTRE

A antecipação do trimestre corrido em um ou dois meses, quando se tratar de iniciativa do agente financeiro, só poderá ser feita mediante consulta prévia ao aplicador, que terá 15 dias para aceitar ou não a proposta.

Essa antecipação, sem prejuízo da remuneração, poderá trazer-lhe vantagens de ordem prática, sobretudo se o seu trimestre corrido se iniciou em março ou junho. E não vejamos: o retorno à trimestralidade, depois do pacote, concentrou os "aniversários" de cadernetas mais antigas em determinados meses, como, por exemplo, março, junho, setembro e dezembro. E isso, como não poderia deixar de ser, tem sobrecarregado os agentes financeiros. Fica evidente, portanto, que a mudança do "aniversário" de sua conta para qualquer outro mês significa, na prática, evitar longas filas nos bancos.

Mas vamos a um exemplo prático de como poderá ser feita essa antecipação. Suponhamos, para isso, uma conta aberta no dia 1.º de junho, cujo trimestre, portanto, se encerrará em 31 de agosto. Caso o dono dessa conta queira antecipar em um mês, seu trimestre estará fechando em 31 de julho, e os rendimentos do período corresponderão à correção monetária mais juros de junho e julho. Feito esse ajuste o trimestre seguinte se iniciaria em 1.º de agosto e terminaria em 31 de outubro.

Ouro

Os preços do ouro no mercado interno registraram um aumento na semana que passou, atingindo patamar mais elevado ao término da semana. A cotação do grama do metal no fechamento do Pregão, nesta última sexta-feira, na bolsa de Mercadorias de São Paulo, ficou em Cz$ 245,00, apresentando uma diferença positiva de 2,77% em relação aos Cz$ 238,40 registrados no fechamento da semana anterior. Na segunda e na terça, esteve cotado, na BMSP, a Cz$ 241,50 e, na quarta e quinta-feira, a Cz$ 240,50.

Na bolsa Mercantil e de Futuros, as cotações passaram dos Cz$ 239,50, da sexta anterior para os Cz$ 245,70 desta última sexta-feira, resultando em variação positiva de 2,59%. Na BMEF, a semana se iniciou com Cz$ 241,00 e chegou, na quinta, a Cz$ 242,50.

Mesmo apresentando preços abaixo da paridade internacional, a valorização do ouro no mercado interno pode ser atribuída à alta do dólar no câmbio paralelo (veja a seção Dólar) e à falta de opções interessantes a investimento no mercado em face do índice de inflação de 1,27% em junho, o que levou alguns aplicadores para o mercado de ouro, além do fortalecimento do metal no mercado internacional.

Na bolsa de Nova Iorque, seu preço foi fixado em US$ 351,70 a onça-troy, com percentual positivo de 2,60% em relação aos US$ 346,70 da sexta anterior. Em Londres, a diferença foi pequena, de 0,79%, já que, dos US$ 347,75 da sexta anterior, a cotação passou para US$ 350,50.

No mercado internacional, a tendência de queda foi superada com a alta dos preços do petróleo no mercado dos Estados Unidos e a desvalorização da moeda norte-americana frente ao marco alemão e ao iene.

Para esta semana, salvo algum fato excepcional que possa interferir, o mercado interno do ouro deverá permanecer estável, condicionado ao comportamento do dólar no paralelo.

Em relação ao mercado internacional do metal, a expectativa volta-se para a posição que o dólar norte-americano deverá assumir diante das demais moedas estrangeiras.

Fundidoras/Bancos/Bolsas	Preço Compra	Preço Venda
Degussa	245,00	252,00
Ourinvest	245,00	250,00
Goldmine	246,00	251,00
Purimil	245,00	249,00
Reserva	245,00	252,00
KDG da Amazônia	—	—
Camil	245,00	247,00
Lor Ind. Com.	244,00	246,00
Safra	242,00	250,00
Real	245,00	255,00
Sousa Barros	242,00	250,00
Bolsa de Mercadorias	245,00	245,00
Bolsa Mercantil	245,79	245,70

Aluguel

Desde 1º. de março todos os valores de aluguéis devem estar convertidos em cruzados de acordo com o decreto-lei, 2.284. E como por esse mesmo decreto devem permanecer congelados até o último dia de fevereiro do próximo ano, durante esse período os reajustes previstos em contrato não podem ser aplicados. Nada impede, no entanto, que proprietários e inquilinos, de comum acordo estabeleçam novos valores, talvez mais condizentes com os do mercado.

CONVERSÃO

Para conferir o valor do aluguel convertido em março, veja antes qual tabela se ajusta ao seu caso. São duas tabelas, uma exclusiva para locações residenciais e outra para as não-residenciais. Em ambos os casos, basta multiplicar o aluguel de fevereiro pelo coeficiente referente ao mês do último reajuste. O resultado é o valor congelado do aluguel. Mas se você não teve reajuste de aluguel até fevereiro, multiplique o aluguel desse mês pelo coeficiente referente ao mês de assinatura do contrato.

Tabela de Reajuste dos Aluguéis Comerciais

Periodicidade dos Reajustes

Mês do último reajuste	Anual	Semestral	Quadrimestral	Trimestral	Bimestral	Mensal
Mar/85	2,0099	—	—	—	—	—
Abr/85	1,8261	—	—	—	—	—
Mai/85	1,6512	—	—	—	—	—
Jun/85	1,4911	—	—	—	—	—
Jul/85	1,3419	—	—	—	—	—
Ago/85	1,2135	—	—	—	—	—
Set/85	1,1016	1,4148	—	—	—	—
Out/85	1,0006	1,2882	—	—	—	—
Nov/85	0,9199	1,1816	1,2449	—	—	—
Dez/85	0,8847	1,0764	1,1317	1,1576	—	—
Jan/86	0,7376	0,9637	1,0092	1,0372	1,0718	—
Fev/86	0,6530	0,8793	0,8734	0,8962	0,9340	1,0000

Multiplique o aluguel em fevereiro pelo número aqui indicado, conforme a periodicidade do reajuste.

Reajuste dos Aluguéis

Mês do último reajuste	Reajuste anual (multiplique por)	Reajuste semestral (multiplique por)
Mar/85	1,6584	—
Abr/85	1,5242	—
Mai/85	1,4277	—
Jun	1,3255	—
Jul/85	1,2131	—
Ago/85	1,0821	—
Set/85	0,9664	1,3409
Out/85	0,8817	1,2234
Nov/85	0,7933	1,1007
Dez/85	0,7000	0,9712
Jan/86	0,6022	0,8356
Fev/86	0,5266	0,7307

Equipe da SECET segue hoje para JI–PARANÁ

Ji-Paraná já vive os IV Jogos Intermunicipais de Rondônia. Desde ontem começaram a chegar os chefes de delegações e os mantimentos para a alimentação das 14 delegações que irão competir no evento. E, hoje, vários técnicos da Secretaria de Cultura, Esportes e Turismo (Secet) chegarão ao Município para vistoriar os locais de competições e as Escolas onde ficarão alojados os atletas e dirigentes das delegações visitantes.

Para o presidente da Fundação Cultural, Gilson Santos, há esta preocupação por parte dos visitantes "porque todos querem o título maior da competição. Ninguém quer permitir que a capital continue com a hegemonia do JIR. Para eles, é chegada a hora do interior impor sua melhor técnica".

Preocupados em não deixar acontecer problemas de acomodações e técnicos durante os dez dias de jogos, vários membros da comissão organizadora da Secet viajaram ontem, à noite, para Ji-Paraná e, hoje segue o restante com o intuito de apoiar os técnicos da Prefeitura jiparanaense, ao passo que faltam apenas três dias para o início do evento. O professor Gérson Sobreira-diretor técnico do JIR – garantiu ontem que tudo já está pronto e, agora, é só esperar o dia para começar a competição, "pois procuramos fazer tudo antecipadamente para não acarretar e nem prejudicar o trabalho do pessoal que vai organizar e coordenar os Jogos Intermunicipais", completou.

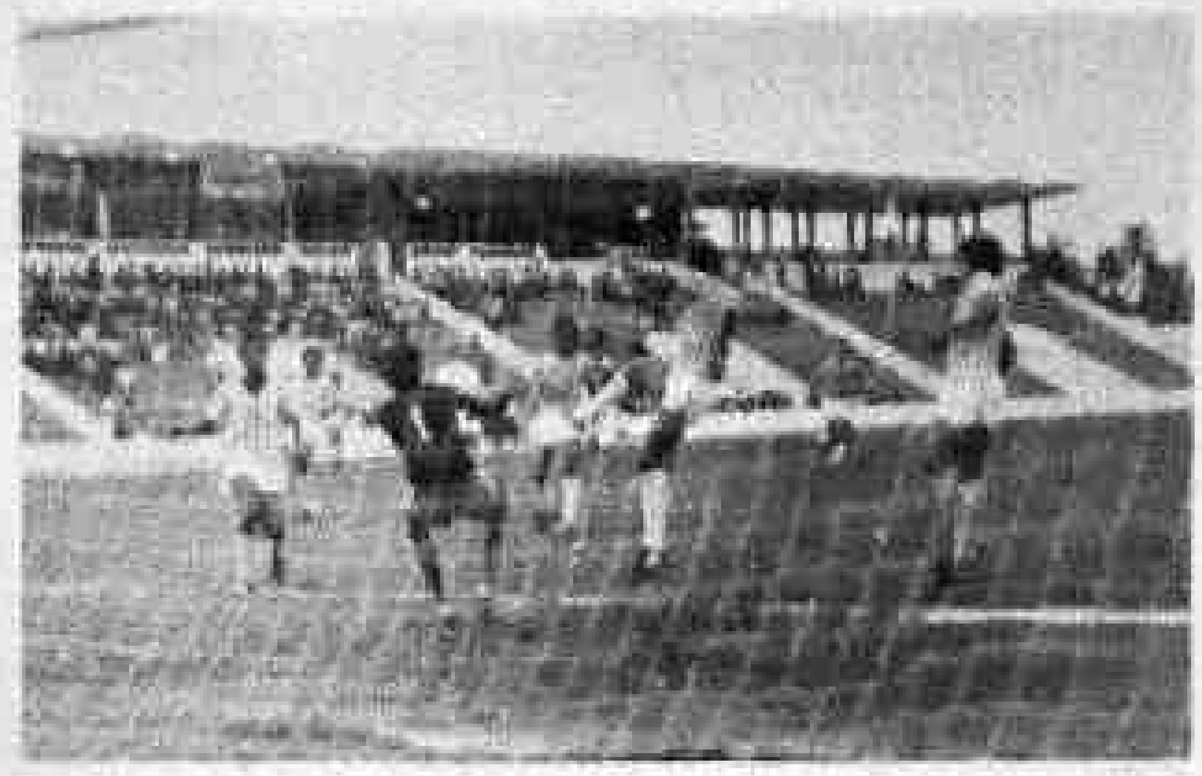

O futebol é a modalidade que maior número de atletas vai registrar nos Jogos Intermunicipais.

Apesar da dificuldade, o Ciclismo será disputado no IV JIR.

Mixto é favorito no jogo de hoje

O Mixto volta a jogar pelo Campeonato Municipal hoje, às 21 horas, no estádio Aluízio Ferreira, contra o São Domingos que faz sua estréia como franco favorito.

Na liderança da competição, com dois pontos ganhos, o alvirubro tem tudo para assumir a ponta da tabela isoladamente, visto que o São Domingos ainda não apresentou nada este ano e é tido como o pior time que está participando das competições oficiais da Federação de Futebol de Rondônia. Depois da grande vitória sobre o Botafogo, o Mixto demonstrou que é um dos times que têm condições de brigar pelo título do primeiro turno, já que possui um esquema de jogo definido e conta com o excelente futebol de Flávio e a inteligência do técnico Lourinho Bola Chata.

O São Domingos, que ainda não ganhou uma só partida este ano, entra no Campeonato Municipal como a grande zebra, pois ficou em último lugar no Torneio Federação de Futebol e foi eliminado facilmente no Torneio Início. O time tabril conta com uma equipe de veteranos jogadores e não apresenta condições de ficar entre os quatro primeiros colocados.

Delegação de Porto Velho Segue amanhã em 5 ônibus

A delegação de Porto Velho, a maior de todas as que vão disputar os IV Jogos Intermunicipais de Rondônia, segue amanhã, às 8 horas, do ginásio Cláudio Coutinho, composta de 200 pessoas - entre atletas e dirigentes - em cinco ônibus especiais. O comando da embaixada porto-velhense é da professora Ana Baraúna que, mais do que nunca, está confiante no título geral do evento, tendo em vista que a capital, ao lado do Município sede, vai competir nas onze modalidades existentes nos Jogos.

A pedido dos técnicos a delegação de Porto Velho vai ficar alojada na Escola Lauro Benno (5 quilômetros do centro de Ji-Paraná) para que tenha tranquilidade durante os dez dias de competições. Ana Baraúna esclareceu que "nossa intenção é dar aos atletas reais condições para que possamos trazer, novamente, a taça de campeão geral do JIR. Os Municípios fizeram uma preparação à altura da competição e, na certa, vão lutar de todas as maneiras para impedir que a capital arrebate o título este ano. Fomos os vencedores dos três primeiros Jogos - Ji-Paraná, Cacoal e Guajará-Mirim - e entendo que não vamos encontrar moleza. Então, achamos por bem nos precaver, começando da concentração".

Ontem, seguiu o pessoal que vai se encarregar da alimentação e dormida dos atletas. Segundo informações da Semec, o prefeito Tomás Correia está dando apoio aos atletas de Porto Velho no passo que concedeu os ônibus especiais, material de alimentação e os calções, além de ter facilitado a ida dos atletas que trabalham na Prefeitura.

CAMPEONATO CARIOCA

Decisão do título pode ter 3 clubes

Vasco, Fluminense e Flamengo são os três únicos clubes com possibilidades de conquistar a Taça Rio e chegar também ao título estadual da temporada. Dos três, a melhor situação, para ganhar a Taça, é do Flamengo, que está com um ponto de vantagem sobre o Fluminense e dois sobre o Vasco. Por isso, só não poderá ser campeão se perder para o Vasco. Se empatar, já estará classificado para a decisão do Campeonato, pelo número de pontos ganhos (ficaria com 32) nos dois turnos.

Há possibilidade ainda de os três clubes se classificarem para a decisão do Campeonato. Isso ocorrerá em caso de vitória do Fluminense sobre o Bangu, sábado, e empate de Flamengo e Vasco, domingo. Nesta hipótese, a dupla Fla-Flu, ambos com 16 pontos no returno, faria jogo extra para decidir a Taça Rio. Vencendo o Fluminense, a decisão do Campeonato reuniria os mesmos três clubes: o Vasco, Campeão da Taça Guanabara; o Fluminense, vencedor da Taça Rio; e o Flamengo, pela soma de pontos nas duas etapas. Outras hipóteses são:

1. Empate do Fluminense e vitória do Vasco — decisão da Taça em jogo extra, entre Fluminense e Vasco. O Flamengo seria eliminado pelo saldo de gols.

2. Vitórias de Flamengo e Fluminense — o campeão da Taça é o Flamengo, que decide o título com o Vasco;

3. Vitórias de Fluminense e Vasco — o campeão da Taça é o Fluminense, que decide o título com o Vasco;

4. Empate do Fluminense e vitória do Flamengo — eliminado o Fluminense e a decisão do Campeonato é entre Vasco e Flamengo;

5. Empate do Fluminense e entre Vasco e Flamengo — o campeão da Taça é o Flamengo, que decide com o Vasco.

Segunda fase do Josep aumenta participantes

A alteração no número de participantes para a segunda fase; os critérios e fórmulas de classificação e a tabela dos jogos da primeira rodada foram definidos ontem pela manhã, em uma reunião com os representantes de clubes classificados no torneio de futebol de campo dos Jogos dos Servidores Públicos (Josep), promoção da Aspron, através do Departamento de Esportes e Lazer.

A principal decisão foi em relação ao número de equipes para a segunda fase. O regulamento prevê a classificação de apenas três equipes de cada chave, o que resultaria em nove times. Mas como há regulamento, sugeriu que fossem convidados os três melhores entre os times desclassificados. A proposta foi aprovada e, pelos índices técnicos, os convidados foram, Embrapa, Aspron e Secretaria de Trabalho.

DUAS CHAVES

As 12 equipes ficaram divididas em duas chaves, com a seguinte composição: Chave "D", Secretaria de Cultura, Assembléia, Secretaria de Administração, Secretaria de Educação, Secretaria Municipal de Planejamento e Aspron. Chave "E", Tribunal de Justiça, Secretaria da Fazenda, Beron, Secretaria de Trabalho, Departamento de Estradas e Embrapa. Para a próxima fase, serão classificados quatro de cada chave; dos quatro classificam-se dois para semi final; dos dois, os vencedores jogam decidindo o título e os perdedores, o 3º lugar.

SORTEIO

Por sorteio, foi definida a primeira rodada, que será dia 9 de agosto. No campo do Ferroviário, Secretaria de Cultura x Assembléia (8 horas); Secretaria Municipal de Planejamento x Aspron (9 horas) e Secretaria de Educação x Secretaria de Administração (10 horas).

No campo do Flamengo, obedecendo a mesma programação de horários, jogam: Beron x Departamento de Estradas e Rodagens; Secretaria de Trabalho x Embrapa e Secretaria da Fazenda x tribunal de Justiça.

PALPITE

DO AM

A Casa Lotérica F. Bernardino Neto - Júlio de Castilho, 57 - continua fazendo milionários na Loteria Esportiva, Federal e Loto. Para facilitar aos ganhadores está pagando os prêmios antecipadamente. Nas quintas-feiras funciona até às 18 horas e no restante da semana até às 22 horas, não fechando para o almoço.

	1		X	2	
1	■	Vasco/RJ	■	Flamengo/RJ	■
2	■	Fluminense/RJ	□	Bangu/RJ	■
3	□	Goytacaz/RJ	■	América/RJ	□
4	□	Itumbiara/GO	□	Goiás/GO	■
5	■	Atlético/GO	□	Vila Nova/GO	□
6	□	Piauí/PI	■	Tiradentes/PI	□
7	■	Sta. Cruz/PE	□	Central/PE	□
8	■	Sport/PE	□	Náutico/PE	■
9	□	Pinheiros/PR	□	Londrina/PR	■
10	□	XV Nov. Jaú/SP	■	Guarani/SP	□
11	■	P. Desportos/SP	□	Mogi-Mirim/SP	□
12	■	Palmeiras/SP	■	S. Paulo/SP	■
13	■	Santos/SP	□	Corinthians/SP	■

COTAÇÕES	CLUBES	RETROSPECTO	LOC. ORDEM	CLUBES	RETROSPECTO	COTAÇÕES	INFORMES
33,3	Vasco (rj)	[illegible]	Maracanã 33,4	Flamengo (rj)	[illegible]	33,3	O 2º turno do campeonato carioca termina com o clássico dos milhões, Vasco e Flamengo. Em qualquer circunstância é um jogo difícil para definir um prognóstico. O melhor mesmo é marcar um triplo. No encontro mais recente, amistoso disputado em Natal, o Vasco marcou 2 a 1. Antes, pelo 1º turno, outra vitória do Vasco por 2 a 0. Na LE, 18 vitórias Flamengo/11 Vasco/17 empates.
40	Fluminense (rj)	[illegible]	Maracanã 30	Bangu (rj)	[illegible]	30	O elenco do Fluminense é superior ao do Bangu. Seu rendimento também é melhor no atual campeonato. Por isso mesmo, a condição de favorito é uma questão de lógica que deve prevalecer nesta última rodada do 2º turno. O Bangu não aproveitou boa fase. No último jogo, pelo 1º turno, Fluminense 2 a 0. Antes, Fluminense 3 a 1. Na Loteca, 8 vitórias do Fluminense, 4 do Bangu e 6 empates.
33,3	Goytacaz (rj)	[illegible]	Campos 33,4	América (rj)	[illegible]	33,3	Desde 1979 que o América não perde para o Goytacaz. De lá para cá se enfrentaram oito vezes com seis vitórias do América e dois empates. No jogo mais recente, pelo turno, o América marcou 2 a 1, em casa. Antes, em Campos, foi 1 a 1. Mesmo embora as campanhas sejam iguais, o Goytacaz tem uma boa oportunidade de quebrar o tabu. Na Loteca, 1 vitória do Goytacaz e 1 empate.
30	Itumbiara (go)	[illegible]	Itumbiara 30	Goiás (go)	[illegible]	40	Já se enfrentaram neste hexagonal, dia 17 de julho, no Estádio Serra Dourada. Antes, também no Serra Dourada, empataram em 0 a 0. Anteriormente, uma vitória do Goiás por 2 a 0. No ano passado, o Goiás venceu uma e empatou outra. Portanto, o retrospecto também é amplamente favorável ao Goiás que deve vencer mais uma. Na Loteria Esportiva, 3 vitórias do Goiás/1 do Itumbiara.
33,3	Atlético (go)	[illegible]	Serra Dourada 33,4	Vila Nova (go)	[illegible]	33,3	São duas equipes que podem brigar juntamente com o Goiás pelo título, com o Atlético tentando o bicampeonato. É sempre difícil um prognóstico num clássico, ainda mais numa fase de final de campeonato. O melhor mesmo é marcar triplo ou travar a coluna do meio. O jogo de ida foi disputado no dia 11. Antes, Atlético 1 a 0. Na Loteca, 11 vitórias do Vila Nova, 8 do Atlético e 12 empates.
50	Piauí (pi)	[illegible]	Teresina 30	Tiradentes (pi)	[illegible]	20	São duas equipes com possibilidades de se classificarem para o quadrangular decisivo do 2º turno. O Piauí, campeão de 83, apesar de não cumprir a excelente campanha que o levou a campeão, é mais time e deve vencer. O Tiradentes, que foi campeão pela última vez em 82, melhorou bastante com o andamento do campeonato. No último jogo, 0 a 0. Antes, Piauí 2 a 0. Na LE, 1 vit. Tiradentes.
50	Santa Cruz (pe)	[illegible]	Arruda 30	Central (pe)	[illegible]	20	A vantagem de jogar na capital, com o apoio da sua torcida, será fundamental para o Santa Cruz conseguir a vitória. Estarão se enfrentando pela sexta vez no atual campeonato, sendo que empataram três vezes e o Santa Cruz venceu duas. No último jogo foi 2 a 2, em Caruaru. Antes, no Arruda, outro empate de 0 a 0. Na Loteria Esportiva, 5 vitórias do Sant Cruz, 1 do Central e 3 empates.
33,3	Sport (pe)	[illegible]	Ilha do Retiro 33,4	Náutico (pe)	[illegible]	33,3	Pela sexta vez no atual campeonato será disputado este clássico entre Sport e Náutico onde prevalece um tabu em favor do Sport, que não perdeu nenhuma vez. No último jogo foi 1 a 1, no Arruda. Antes, o Sport marcou 2 a 0, também no Arruda. Agora, pelo returno, o Náutico precisa mais de vitória, pois não ganhou nenhum dos dois turnos. Na LE, 14v. Sport/12 Náutico/9 empates.
40	Pinheiros (pr)	[illegible]	Vila Olímpica 30	Londrina (pr)	[illegible]	30	O quadrangular decisivo do 2º turno chega a um momento importante para as pretensões do Pinheiros e Londrina. O Pinheiros, pelo menos, está tranquilo com a conquista do turno que o garante para uma decisão extra. O Londrina tem esperanças de ganhar este 2º turno para forçar uma final com o próprio Pinheiros. No último jogo, Londrina 2 a 1, em casa. Na LE, 2 vitórias de cada e 2 empates.
30	XV Nov. Jaú (sp)	[illegible]	Jaú 40	Guarani (sp)	[illegible]	30	O campeonato paulista vai se encaminhando ao final e as posições vão se definindo. O XV de Jaú, por exemplo, é um dos últimos colocados e tem que aproveitar a vantagem de jogar em casa para somar os pontos necessários para fugir do rebaixamento. O Guarani, que não está bem, terá sérias dificuldades. Tipo de jogo para empate. Aliás, resultado dos dois últimos jogos. Na LE, 3 v. [illegible]
60	P.Desportos (sp)	[illegible]	Canindé 25	Mogi-Mirim (sp)	[illegible]	15	Na Loteca foi incluído uma vez, no teste 718, e o resultado foi 1 a 1, em Mogi-Mirim, sendo também a única vez que se enfrentaram. Agora, no Canindé, a Portuguesa de Desportos está mais à vontade para conquistar mais dois pontos e tentar garantir uma vaga no quadrangular decisivo do título paulista de 85. O Mogi-Mirim, que pela 1ª vez participa da 1ª Divisão, até que tem feito boa campanha.
33,3	Palmeiras (sp)	[illegible]	P. Antártica 33,4	São Paulo (sp)	[illegible]	33,3	Um clássico muito importante do futebol paulista que pode definir as pretensões dos dois clubes quanto ao quadrangular final. Jogo de difícil prognóstico onde melhor mesmo é marcar um triplo. No encontro mais recente, pelo turno, empataram em 1 a 1, no Morumbi. Antes, também no Morumbi, o Palmeiras venceu 2 a 1. Na Loteca, 13 vitórias do São Paulo, 11 do Palmeiras e 16 empates.
33,3	Santos (sp)	[illegible]	Vila Belmiro 33,4	Corinthians (sp)	[illegible]	33,3	Outro grande clássico do futebol paulista nesta rodada importante pelo 2º turno. Principalmente para o Corinthians que briga por uma vaga no quadrangular final, enquanto o Santos está garantido por ter conquistado o 1º turno. No jogo do turno, o Santos venceu por 1 a 0, no Pacaembu. Antes, amistoso, o Corinthians marcou 3 a 1 na V.Belmiro. Na LE, 14 vitórias Corinthians/6 Santos/11 empates.

SÁBADO

Médicos alertam para desinformação durante a gravidez

NOVA IORQUE — Uma mulher, ao saber que está grávida, conta ao seu médico que recentemente tirou radiografia no dentista e pergunta-lhe sobre o risco de que a criança nasça com defeitos causados pela radiação. O médico aconselha-a a considerar um aborto.

A possibilidade de que essa pequena dose de radiação afete seu filho é nula, garante o médico, Laurence Karp, diretor de Obstetrícia do Centro Médico do Hospital Sueco, em Seattle. Ele disse que transmitiu essa informação à mulher, que decidiu então não interromper a gravidez.

— As mulheres sabem que as drogas, o álcool e os raios-X afetam a gravidez, mas algumas vezes têm medo quando não deveriam ter, disse Karp. Encontro médicos aconselhando abortos porque pensam: mais vale prevenir do que remediar. Se por alguma razão o bebê nasce com algum defeito, eles não querem que os culpem.

A incidência de bebês americanos nascidos com danos causados pelas drogas e pelo álcool está aumentando, segundo a Fundação March of Dimes.

Mas os médicos dizem que a maioria das mães está em dois grupos: as mulheres educadas, que têm medo extremo da gravidez; e as mulheres desinformadas, que são alcoólatras e viciadas em drogas.

O uso de drogas está aumentando, de maneira geral, disse a dra. Xylina Bean, professora de Pediatria do Centro Médico King Drew, de Los Angeles. As idades mais vulneráveis para o abuso de drogas são também as mais propensas para a geração de filhos.

— As crianças que vemos são predispostas às drogas ao nascer, disse a doutora: Isso se transformou em sério problema nacional. Somente em 1985, meu hospital notou aumento de dez vezes no nascimento de crianças predispostas à cocaína.

Mas os médicos dizem que uma taça de champanha ou uma dose de aspirina não é nociva para um bebê em desenvolvimento.

As mulheres nos chamam histéricas, porque tomaram três copos de cerveja antes de saber que estavam grávidas, disse Karp. Elas dizem: esta é uma gravidez voluntária, mas não quero que o bebê nasça com deformações.

De acordo com relatório da March of Dimes, muitas drogas constituem risco para o desenvolvimento do feto, inclusive muitos antibióticos, descongestionantes, certos medicamentos para a pressão alta, a maioria dos analgésicos e tranqüilizantes. As drogas que poderiam causar danos incluem grandes doses de vitamina A, o fumo e anticonvulsivos.

Nem sempre o álcool e o raio-x fazem mal ao bebê em formação

A organização, que promove o estudo da causa dos defeitos de nascimento, recomenda às mulheres que consultem um médico quando estiverem grávidas, antes de tomar um remédio. Por lei, as etiquetas devem alertar os consumidores se a droga não é recomendada para ser usada durante a gravidez.

A March of Times também recomenda que as mulheres não bebam bebidas alcoólicas durante a gravidez. Alguns médicos sustentam que um pouco de álcool ocasionalmente não faz mal, mas aconselham às mulheres que o evitem o máximo possível, como medidas de segurança.

A síndrome do álcool do feto só aparece na mulher que chega a extremos ou que é bebedora contumaz, afirmou Karp.

Nem mesmo assim é seguro que vá ocorrer. É bom que as mulheres estejam preocupadas quanto à segurança, mas não deveriam se assustar tanto por um copo de vinho.

Os bebês em desenvolvimento são mais suscetíveis aos defeitos de nascimento relacionados com o álcool e às drogas entre 18 e 85 dias após a concepção, segundo o relatório da March of Dimes. Antes da marca dos 18 dias, o uso excessivo de drogas faz tudo ou nada.

Ou as células não podem crescer, resultando numa perda imediata, ou, se todas as células não forem danificadas, as células restantes idênticas podem substituí-las e a gravidez pode continuar normalmente, assinalou o relatório.

Durante os seis últimos meses de gravidez é menos provável que a exposição às drogas resulte em deformações, mas poderia resultar em um bebê de pouco peso ao nascer e no atraso do crescimento dos nervos do cérebro.

GOVERNO DO ESTADO DE RONDÔNIA

CERON

CENTRAIS ELÉTRICAS DE RONDÔNIA

Comunicado

A Centrais Elétricas de Rondônia S.A. - CERON, comunica aos senhores consumidores, que em decorrência de manutenção em sua rede de distribuição, torna-se necessário interromper o fornecimento de energia elétrica nos seguintes dias, horários e locais:

DATA: 24.07.86
HORÁRIO: das 08:00 às 11:30 hs
LOCAIS: parte da Embratel
DATA: 24.07.86
HORÁRIO: das 14:30 às 18:30 hs
LOCAIS: parte do Areal, Tucumanzal, Vila Tupy, Vila da Eletronorte, Nova Floresta, Belvedere, Jardim Bela Vista, Conj. Odacir Soares.
DATA: 25.07.86
HORÁRIO: das 16:00 às 18:30 hs
LOCAIS: parte do Bairro da Olária
DATA: 25.07.86
HORÁRIO: das 14:00 às 17:00 hs
LOCAIS: parte do Pe. de Chão, São Cristóvão, parte do Centro, parte do KM 01, M. Grosso, Stª Bárbara, Nª Sª das Graças, Roque, A. da Floresta.
DATA: 26.07.86
HORÁRIO: das 06:00 às 11:30 hs
LOCAIS: parte da Embratel, e parte do Pe. de Chão.

Caso os serviços sejam concluídos antes do prazo, o restabelecimento da energia elétrica será antecipado independente de outro aviso.

A DIRETORIA

CGT critica Igreja no campo

■ Coriolano Gatto

Ao entrar mais decisivamente na campanha da reforma agrária, a Central Geral dos Trabalhadores (CGT) exclui a Igreja como um possível aliado, a quem acusa de aumentar os conflitos no campo, quando incentiva a chamada ocupação pacífica das terras. "Eu achava melhor que os padres se preocupassem com o seu ministério de salvar almas" — defende o presidente da central sindical, Joaquim dos Santos Andrade, o Joaquinzão.

O sindicalista criticou ainda o projeto sobre negociações coletivas e direito de greve preparado pelo ministro do Trabalho, Almir Pazzianotto, qualificando-o de inconstitucional. Ele, no entanto, mostrou-se favorável ao fim de qualquer legislação restringindo o direito de greve. "É um direito natural do trabalhador" — insiste.

Embora muito cauteloso em fazer críticas ao ministro, com quem manterá uma audiência nesta segunda-feira, dia 14, Joaquinzão acabou admitindo que Pazzianotto perde prestígio junto às lideranças sindicais ao evitar uma consulta mais constante às suas entidades.

— Ele perde pontos a partir do momento em que os trabalhadores querem o diálogo, querem ser ouvidos — disse. O presidente da CGT, entidade que disputa o domínio do movimento sindical juntamente com a Cut, previu para os próximos meses um aumento das greves, que terão como principal reivindicação a reposição salarial — proibida pelo Decreto 2.284 — mas fez uma ressalva: "Nós estamos aí com um extintor para apagar o fogo, negociar".

Na semana passada, quando se afastou da presidência do Sindicato dos Metalúrgicos de São Paulo — que representa 350 mil trabalhadores e tem um orçamento previsto de Cz$ 100 milhões para este ano — a fim de se dedicar ao comando da CGT, Joaquinzão falou ao JORNAL DO COMMERCIO.

Receio que a visão grossa do Governo possa comprometer o plano econômico

JC — Ao ser editado o Plano de Estabilização Econômica, as duas centrais sindicais fizeram críticas, ainda que de que natureza diferente, especialmente em relação à questão salarial. Os meses passaram, o consumo aumentou, e em um estudo o próprio Dieese reconhece que a perda não ocorreu como se esperava. A CGT errou ao dizer que a reforma econômica arrocharia os salários?

Joaquinzão — A CGT não é infalível, pois é composta de homens. Entretanto, a CGT não saiu a criticar o Plano Cruzado por histeria, e no primeiro momento fomos acusados de apoiar a Nova República. O pacote tem aspectos positivos, como o fim da especulação financeira, que produzia a inflação, e o congelamento de preços, uma reivindicação do movimento operário, bem como o salário-desemprego e a escala-móvel. Os defeitos do pacote foram o congelamento dos preços no pico e os salários na média. Agora, a escala-móvel, estipulada em 20%, é uma absurdo numa economia presumivelmente estável. Conseiaram-se os ganhos dos empresários e a miséria dos trabalhadores.

JC — A partir do momento em que houve um pequeno aumento do poder aquisitivo do trabalhador, a CGT errou, então, na sua avaliação em torno da questão salarial?

Joaquinzão — Não, não houve. A estabilização dos preços e o fim da especulação financeira criou uma expectativa de confiabilidade maior. Daí, o fato de os trabalhores terem aumentado o consumo.

O que aumenta ou reduz o total de greves é ação dos empresários

JC — Mas os estudos do Dieese comprovam um ganho salarial.

Joaquinzão — Houve a partir do momento em que a inflação não corrói os nossos salários.

JC — Então, a CGT errou ao afirmar que o Plano arrocharia os salários?

Joaquinzão — Os salários foram arrochados, pois foram congelados em um pico baixo, e nós vivíamos já 10 anos de defasagem salarial. Além do mais, a nossa crítica perdura e nós não temos nenhum interesse em desestabilizar o Plano, muito menos de promoção. A CGT não é manivela de partido algum (refere-se à Cut), não é polia e não está tampouco sujeita ao Governo. Em parte fomos desmentidos, pois não acreditávamos na duração do congelamento, porque ao nosso ver não existem formas de combate à inflação por decreto e o Governo não tinha estoques reguladores, que são o maior instrumento para controle de preços. Nesse aspecto, nós temos razão e até hoje as autoridades estão em busca da importação de carne. Essas imperfeições nós denunciamos não com o intuito de combater o pacote, mas para que se coibissem esses abusos.

JC — O Governo não está fazendo de uma certa forma vista grossa com determinados segmentos da iniciativa privada, interessados em furarem o congelamento, como o mercado de carros usados, o vestuário, os pecuaristas?

Joaquinzão — O nosso receio é o que esta aparente vista grossa possa trazer instabilidade, e com ela um movimento organizado contra o pacote. Me parece realmente que as as multinacionais têm tanta força — principalmente o setor automobilístico — ou o Estado está efetivamente esperando que elas morram pelas próprias pragas que jogam. O fato é que têm sido feitas vistas grossas no consórcio, no ágio e numa porção de coisas.

JC — Na sua opinião, o Governo está dirigindo a política econômica mais para o lado dos empresários ou dos trabalhadores?

Joaquinzão — A União pensa que congelou o movimento sindical. Em São Paulo, nós temos uma média de seis a oito greves por dia e paralisados entre cinco e oito mil trabalhadores. E, na semana passada, a média de trabalhadores parados foi de 10 mil. Nós estamos aí com um extintor para apagar fogo, negociar, mas os empresários têm dado 8, 10, 12, 15% de aumento real. Agora, eu não acho que nós possamos fazer greve numa indústria automobilística, quando ela tiver 30, 40 mil carros no seu pátio. A gente faz greve, quando ela vendeu a produção do mês em curso e está já comprometida com vendas para o mês seguinte. Aí a greve surte efeito.

JC — Você mencionou que os trabalhadores em São Paulo, e isso tem ocorrido em outras capitais, estão conseguindo ganhos expressivos, a partir de greves ou paralisações rápidas. O poder de fogo do movimento sindical vai ser semelhante ao do ano passado, quando ocorreram mais de 800 greves?

Joaquinzão — O objetivo do movimento operário não é o de fazer greves.

JC — Para os próximos meses, o número de greves pode aumentar ou o movimento vai se arrefecer?

Joaquinzão — É sempre problemático fazer futurologia. Quem aumenta ou reduz o número de greves é o comportamento dos empresários.

JC — Mas qual é a sua avaliação?

Joaquinzão — Se o comportamento dos empresários for o mesmo que demonstrou nesses últimos meses, as greves tendem a aumentar e até mesmo nas atividades essenciais e nas empresas estatais.

JC — Há um projeto elaborado no gabinete do ministro Almir Pazzianotto, que num primeiro momento a imprensa chamou de Lei de Greve, mas que na verdade é um projeto sobre negociações coletivas e direito de greve e que proíbe a paralisação em atividades essenciais, como no serviço de compensação de cheques, o que reduz muito a capacidade de manobra dos bancários. A CGT apóia o projeto do Governo?

Joaquinzão — Eu não li e sou contra. Parece leviandade a gente não conhecer as coisas e ser contra. Eu sei que enquanto persistir a atual Constituição do País, nenhum projeto de lei de greve serve, porque o ministro ao elaborar o projeto não pode passar por cima da lei que existe. E como a proibição da greve em atividades essenciais é preceito constitucional, obviamente só depois de elaborada uma Constituição, nós poderíamos falar em lei de greve. Aliás, eu sou contra qualquer legislação nesse sentido. A greve é direito natural.

JC — No ano passado, o ministro Pazzianotto contava com muito apoio dos trabalhadores e em função disso sofria muitas críticas dos setores conservadores do Governo. Assim que foi editado o Plano de Estabilização, ele perdeu muitos pontos e mesmo este projeto não contou com a participação das lideranças sindicais. O ministro está dando uma guinada conservadora?

Joaquinzão — O ministro fica entre a cruz e a caldeirinha, entre manter a Lei 4330, que anula o direito de greve, e fazer uma nova lei.

JC — Com esse projeto, o ministro ficaria desmoralizado junto aos trabalhadores?

Joaquinzão — Não, porque ele pretende fazer algo além do 4330. Foi advogado de várias sindicatos de trabalhadores e recebeu uma carga muito grande da diretoria, ao assumir o ministério, porque de nunca interveio nos sindicatos, não cassou ninguém. Eu não tenho tido contato com ele e vou encontrá-lo segunda-feira próxima (dia 14) para voltar a rediscutir o Plano Cruzado. A CGT não faz crítica, porque esteja a favor da revolução ou da nova democracia.

JC — Mas você pretende pedir que ele ouça mais as entidades sindicais e evite elaborar projetos sem a menor consulta?

Joaquinzão — É. Um dos objetivos do movimento sindical é participar das decisões. Um país que se propõe a fazer a democracia uma forma de resolver os problemas, não pode deixar de ouvir os trabalhadores.

JC — Não é um erro político do Pazzianotto em não ter ouvido as duas centrais sindicais na elaboração do projeto sobre negociações coletivas e direito de greve?

Joaquinzão — Eu não sei os motivos que o levaram a fazer isso. Não houve consultas também às centrais sindicais, quando da realização da assembléia da OIT (Organização Internacional do Trabalho).

JC — Com esse tipo de atitude, ele não perde pontos entre os trabalhadores?

Joaquinzão — Ele perde pontos a partir do momento em que os trabalhadores querem o diálogo, querem ser ouvidos.

JC — A CGT pretende daqui para frente participar mais ativamente da luta pela reforma agrária. Qual é a sua opinião a respeito de uma proposta prevendo o mecanismo de expropriação dos latifúndios improdutivos, contida no anteprojeto de Constituição, elaborado pelo jurista Fábio Konder Comparato?

Joaquinzão — A reforma agrária deveria começar pelos latifúndios improdutivos, tanto nas terras do Governo como nas de particulares. O ideal seria o Estado expropriar, mas é preciso não esquecer que nós vivemos num regime capitalista. O correto é a desapropriação, pela qual o Governo pagaria sob a forma de título da dívida pública. O mais importante não é saber se vai-se pagar ou não essas terras, mas se ele está disposto a reduzir a violência pela posse da terra. Agora, o conceito de latifúndio improdutivo precisa ser revisto. É através de pessoas inexpertas, porque considera-se latifúndio improdutivo algumas centenas de milhares de hectares com meia-dúzia de bois, os trabalhadores não engolem esta pílula, mesmo que dourada. Teríamos que analisar as terras de propriedades da terra de estrangeiros, de multinacionais, ou aquelas utilizadas ou não para efeito de produtividade.

Acho que os padres devem se ater aos mistérios de salvar almas

JC — Você é contra ou a favor da expropriação?

Joaquinzão — A propriedade deve ser respeitada e devidamente avaliada. Agora, o problema da reforma agrária está ligado à dívida externa. Não é possível o País mandar mais de US$ 12 bilhões por ano para fora. A nossa proposta é de suspensão imediata do pagamento da dívida externa.

JC — O ministro Paulo Brossard quando faz críticas à CNBB, favorece os grandes proprietários de terra?

Joaquinzão — A crítica que eu faço — e eu não tenho nem a capacidade nem a sabedoria de Paulo Brossard — é a de que acirra a luta pela posse da terra, mesmo que através das armas, da marra, é jogar trabalhadores indefesos na boca dos latifundiários bem armados e organizados através de suas associações, e uma delas é a UDR (União Democrática Ruralista). Assim, contribui-se para o aumento das mortes no campo.

JC — Você, então, não é favorável à chamada ocupação pacífica, defendida pela Igreja, e que o ministro Brossard chama de invasão?

Joaquinzão — A ocupação pacífica pode ser entendida como uma ação política, que não está proibida. Acontece, porém, que a ocupação pode se dar em cima de terras bem guardadas de limites muito bem definidos. Essa ocupação pacífica poderá não ser tão pacífica assim. A partir do momento em que existe esta ocupação, vem a contra-ofensiva, que é a ação do proprietário da terra. O acirramento pela luta da posse da terra leva necessariamente ao confronto. E esse negócio de ocupação pacífica não existe. Qual é o latifundiário que vai assistir pacificamente a ocupação do seu solo? A partir do momento em que não se tomam medidas com relação à grilagem, e se oficializa a posse, se oficializa também a defesa dessa posse.

JC — No seu entender, então, a Igreja está tendo uma posição muito emocional do problema no campo e a defesa que faz da ocupação pacífica pode contribuir para acirrar ainda mais os ânimos?

Joaquinzão — Aí acirra. Eu achava melhor que os padres se preocupassem com o seu ministério de salvar almas e ajudar a sociedade para, através de uma ação consciente, lutar pelos seus direitos. A partir do momento em que a Igreja leva um trabalhador analfabeto a jogar a sua família dentro à espera que depois que a paz dos homens, os direitos humanos vão impedir que ele seja tirado de lá a tiros, é muito relativo.

JC — A Igreja está se intrometendo demais no problema social, especialmente no da reforma agrária?

Joaquinzão — Eu acho que isso é problema dos trabalhadores, através de seus instrumentos — as federações e a confederação (Contag).

JC — Os ministros Dante de Oliveira, da Reforma Agrária, e Brossard, da Justiça, estão de uma forma acertada nesse problema no campo?

Joaquinzão — Evidente. Tanto Dante de Oliveira, que conhecemos tão bem, como Paulo Brossard enfrentarão dificuldades. Temos que analisar a correlação de forças e eles lutam contra o que existe de mais reacionário dentro do capitalismo, que é o do coronelato. O Dante sempre fará um trabalho correto. O Brossard é o negócio da lei, da justiça. Como legislador é um e como ministro da Justiça deve ser necessariamente outro. Ele pode até não concordar com a lei, mas ela existe e ele como ministro é obrigado obedecer. E age corretamente.

JC — Embora a CGT seja apartidária, mas tenha naturalmente uma ação política, você nestas eleições para governador vai apoiar o Quércia, que é uma candidatura que não tem vão e tudo indica que Paulo Maluf será, mais uma vez, governador, agora eleito pelo voto direto?

Joaquinzão — Eu não acredito que São Paulo tenha cometido tantos pecados para pagar todos eles de uma só vez. Chega já um que é Jânio Quadros. Agora, uma dupla desgraça é muito para os paulistas. Eu acho que está na hora do PMDB, que é um partido de tradição, que ajudou a afastar a direitalha, os militares, o autoritarismo, a ditadura, tem carisma, raça e passado. O PMDB deve fazer uso destas características e ir para a rua, ajudando a popularizar a campanha do Quércia para impedir que nós tenhamos um retrocesso político deste tamanho, tendo que engolir novamente Paulo Salim Maluf. São Paulo não merece tanto.

Genilson Gonzaga

Como estocar se não há armazéns?

O ministro Íris Resende Machado, da Agricultura, está penando, como alma no purgatório, para arrancar Cz$ 9,5 bilhões destinados à construção de novos armazéns para estocagem de alimentos, com capacidade para 5,3 milhões de toneladas.

Cuida ele de atender a uma situação de emergência, pois a necessidade de novos armazéns nos próximos quatro anos é superior a 10 milhões de toneladas.

Pelo andar da carruagem, o ministro está chovendo no molhado. Os problemas decorrentes da falta de armazenamento de alimentos só poderão ser superados com soluções e programas criativos e eficazes. Sem recursos sonantes na mão, o ministro nada poderá realizar. Não terá sequer o direito de sonhar.

Mas o ministro está certo. Está estocando alimentos nos portos de origem por falta de armazéns. Sem recursos não formará estoques reguladores, nem que a porca torça o rabo.

Sabe-se que as cooperativas e as empresas particulares de armazéns gerais já respondem, a esta altura do campeonato, por 75% da capacidade de estocagem e que a Cibrazem e as empresas estaduais são responsáveis pelos 25% restantes.

Sabe-se também que a próxima safra registrará um aumento superior a 10 milhões de toneladas, salvo se houver algum acidente de percurso, pois, com o advento do pacotão do cruzado, grande parte dos recursos que se encontravam aplicados no mercado financeiro estão sendo canalizados para o setor agrícola.

A proposta do ministro Íris Resende Machado, em fase de análise no Palácio do Planalto, destina à Cibrazem a administração dos estoques reguladores formados pelo Governo.

A armazenagem coletora — armazéns destinados a receber colheitas, instalados junto aos centros de produção agrícola — fica sob a responsabilidade da iniciativa privada ou por conta das empresas de armazenagens dos governos estaduais, em locais onde a iniciativa privada não tiver interesse. E o Governo continuará assumindo basicamente a armazenagem localizada nas áreas de expansão da fronteira agrícola, onde os custos são maiores e onde a atividade é pioneira.

Assim pensa o ministro da Agricultura, para quem a mobilidade que tem marcado a expansão da lavoura exige a adoção de medidas que acompanhem as mudanças. Numa safra, a colheita de arroz em determinado local justifica a construção de um armazém. No ano seguinte, a lavoura é substituída por pastagens, tornando desnecessária a presença do armazém. Esse espaço continuará a ser ocupado pelas empresas estatais — Cibrazem ou uma das empresas dos governos estaduais.

Informava-se ontem que três empresas privadas se dispõem a investir US$ 400 milhões ao longo de oito anos na construção de armazéns que posteriormente seriam arrendados à Cibrazem. Que teria opção de compra ao final do contrato.

O Governo pega ou larga.

INFORME JC

SUCESSO

A Fiat Automóveis está completando 10 anos de atividades no Brasil. Os que dirigem a Fiat em Rondônia - Covel, Concessionária de Veículos - uma das empresas do Grupo Tourinho, liderados pelo dinâmico Luiz Malheiros Tourinho, estão certos quando declaram que a Fiat produz cultura, lazer, esporte, educação e automóveis. A Fiat já aplicou milhares de dólares superando US$1,3 bilhão nestes seus 10 anos de Brasil e, agora, o seu presidente internacional declarou ao presidente Sarney que a sua indústria pretende aplicar mais 400 milhões de dólares em diversos segmentos industriais brasileiros, inclusive na indústria de automóveis. A Fiat automóveis se consolidou no mercado brasileiro graças à qualidade de seus produtos desempenho financeiro, a partir de julho de 76, quando a inauguração da fábrica de Betim (Minas Gerais). Em 76 a Fiat Automóveis iniciou suas atividades no Brasil produzindo o Fiat 147 L, conceito de carro pequeno e econômico. Em 77 ampliou a sua gama de produtos com o Fiat 147 STD e o Fiat GL, este com interior de luxo. Em 84 foi lançado o Fiat Uno, eleito o "Carro do Ano", e em 85 o Fiat Prêmio versão também em três volumes do Uno com motor 1500 cc/71,4 CV, também eleito como o "carro do ano" e, neste ano de 86, a Fiat lançou a magnífica perua Fiat Elba, a mais moderna "station wagon" do mercado nacional e que possui a maior capacidade de carga volumétrica entre os de sua categoria fabricadas no Brasil. Esta é, em resumo, a História do sucesso da Fiat Automóveis no País, com destaque para o Grupo Tourinho em Porto Velho, nestes 10 anos. Daqui os aplausos de JC.

RECEPTIVO

A Riotur contando com o apoio da Associação Brasileira de Agências de Viagens (Abav) e Associação de Hotéis de Turismo (Abi), já está recebendo em sua sede, na rua da Assembléia, 10 - sala 818, as inscrições para o III Congresso de Turismo Receptivo do Rio, a ser realizado nos dias 12 a 14 de agosto, no Hotel Glória. O Encontro visa a discussão das possibilidades e problemáticas do Rio de Janeiro quanto ao turismo receptivo, assim como encontrar proposições para orientar a política governamental, de acordo com as diretrizes formuladas pela iniciativa privada. Serão realizadas nos três dias do evento, palestras e debates e, entre os principais temas a serem abordados, destacam-se: "A posição do Brasil entre os Mercados Receptivos Internacionais e o Turismo na Era do Cruzado". As inscrições estão sendo feitas no Centro de Estudos Turísticos da Riotur até o dia 11 de agosto.

Carlos Rodrigues, secretário-adjunto da Casa Civil, cumprimenta Luiz Tourinho pelos 10 anos da Fiat.

SERVIÇO

É raro ver um policial do trânsito no centro da cidade, sem o bloco de multas nas mãos. Eles continuam multando primeiro e orientando depois. Falta de instrução no quartel e no centro de formação. E quem paga somos nós, contribuintes.

HUMOR

O presidente do PT, Luiz Inácio da Silva, o Lula, não gostou da cobertura da imprensa no episódio de Leme, no interior de São Paulo, quando duas pessoas morreram baleadas durante uma manifestação dos sem-terra. Lula quer que a ABI - Associação Brasileira de Imprensa - providencie uma comissão de ética para julgar a atuação da imprensa. Este pedido não tem precedente na história da ABI: logo, provavelmente, não será aceito.

CHEGANDO

Para um curto período de férias, depois de aprovação no vestibular para o curso de Ciências Econômicas da Universidade Federal do Ceará, chega em Porto Velho, dia 25, sexta-feira, Roberto Maria Moura de Souza. Empresários José (HELENA) Soares de Souza, seus pais prometem para o dia 10 de agosto, níver de Roberto, um jantar "en tenue de ville", além de um belíssimo presente "surprise".

INFORMÁTICA

Os computadores de uma empresa do Rio são utilizados pela Caixa Econômica Federal para processar os números da Loto e da Loteria Esportiva. O que ninguém sabe é que estes computadores estão prontinhos para - se for o caso - entrar numa outra senda: a do jogo do bicho.

ENCONTRO

A questão do "Plano Cruzado e do Congelamento" tornou-se ainda o ponto alto de um Encontro realizado semana passada em Belém, pela Chiarelli-Guaianco, com a presença do empresário Francisco Ribeiro da Silva, representando o Estado de Rondônia ao lado de 8 outras unidades da federação. E mais: nesta sexta-feira, Ribeiro deixa de mergulhar de cabeça no trabalho para recepcionar o Gerente de Mercado da Chiarelli-Guaianco, Marcos domiciano, que vem a nossa Capital depois de uma longa jornada de trabalho no interior paulista, Santarém e Manaus.

AÉREO

O rápido crescimento do tráfego doméstico, observado no primeiro semestre de 86, é um reflexo dos retorno à vitalidade econômica que vem ocorrendo desde meados de 85. O Plano Cruzado, com seus efeitos benéficos, acrescentou um novo fator de grande peso na recuperação da demanda nas linhas aéreas brasileiras. Com estas palavras Hélio Smidt, presidente da Varig iniciou recente entrevista a um jornal do Rio. Desde 80 houve um represamento da procura demonstrado pelas taxas de crescimento do período, que foram pequenas ou negativas. Os quocientes de aumento agora verificados apenas corrigem a fase difícil dos anos anteriores, continuou Smidt. Uma projeção elaborada pela Varig demonstra essa afirmação. Caso tivesse sido mantido um moderado coeficiente anual de crescimento de 5 por cento no tráfego doméstico, entre 80 e 86, o volume final de passageiros-quilômetros seria igual ao agora encontrado. Por isso preferimos crer que as elevadas taxas de crescimento de 86 apenas representam uma correção da demanda, reprimida pela recessão econômica dos anos anteriores. As linhas internacionais da Varig cresceram 14 por cento nos primeiros 6 meses do ano, medidas em passageiros-quilômetros. A direção da empresa espera um aumento global, neste setor, de cerca de 16 por cento até o fim deste exercício. No setor internacional o crescimento depende da evolução da economia brasileira e dos países que servimos. Algumas vezes a situação aqui é boa mas é ruim lá fora, ou vice-versa. Tem que haver uma conjugação do desenvolvimento econômico nos dois extremos para que a demanda se eleve, continua Smidt. A Varig tem desempenhado bem seu papel no exterior. A participação da bandeira brasileira nos vôos regulares, entre Brasil e o exterior e volta, é de 51 por cento. Dados recentemente publicados sobre a parcela da Varig nos vôos entre Brasil e Portugal estão errados, declarou Smidt, respondendo a uma pergunta sobre a rentabilidade da empresa. Smidt explicou que o nível de equilíbrio econômico está um pouco alto (64 por cento), mas o aproveitamento, de 74 por cento, permite obter uma boa lucratividade. A razão do elevado "break even point" foi o congelamento das tarifas, ocorrido poucos dias antes de um aumento autorizado de 29 por cento. Smidt acredita que as tarifas promocionais têm um importante papel na criação de tráfego e no fomento ao turismo interno. Segundo ele, não existe apenas uma transferência do passageiro de serviço caro para o mais barato, que reduziria as receitas unitárias. O diferencial tarifário aplicado tem permitido que maior número de brasileiros viaje de avião. Entretanto, os altos aproveitamentos das linhas domésticas têm provocado alguns inconvenientes para os passageiros, que estamos tentando contornar com uma maior oferta de lugares. O crescimento da demanda evoca reequipamento e perguntado sobre o assunto, Smidt explicou: no plano internacional os Boeing 747 e 767 deverão estar presentes no aumento da frota. Os DC-10-30 serão mantidos nas linhas de passageiros, mas dois deles serão transformados em cargueiros. O primeiro ficará pronto em outubro próximo e o segundo em março de 87. Os quadrirreatores 707 serão reduzidos a 8 aparelhos, após a entrega de 4 a EAB. A longo prazo, este modelo de avião poderá desaparecer. O destino dos Airbus A-300 ainda não está totalmente definido, podendo ser mantidos em linha, mesmo após a entrega dos 767 ER. No setor doméstico, os 737-200 ficarão em serviço por longo tempo, enquanto a substituição dos 727-100 só será avaliada dentro de alguns anos. Smidt esclareceu que as linhas nacionais serão reforçadas pelos Boeing 767, que dependerão de 20 a 25 por cento de sua utilização nesta área. Para a aviação comercial brasileira de maneira geral Smidt prevê dias de bonança, desde que a economia mantenha a ascensão atualmente verificada.

Maratona política

Aluizio Pimenta

Com a ordem de largada sinalizada pelas realizações das convenções partidárias, os integrantes da maratona política concernente a Rondônia, estão começando a partir maciçamente em busca dos primeiros lugares na classificação final que ocorrerá em 15 de novembro próximo. Nesta disputa, forçoso é repetir, a grande maioria dos participantes ficará à beira do caminho, porquanto haverá muitos tropeções e atropelos, e só os fisicamente preparados por adequado métodos serão vencedores.

Julgo que a maioria poderá romper a fita de chegada, salvo melhor juízo. Entretanto, como se trata de um processo seletivo, ganharão os mais bem preparados, é lógico. E neste contexto, nomes de escol não faltam, tais como os do cel. Guedes, do deputado Jacob Atallah, do comerciante Antônio Teixeira, do empresário Moisés Bennesby, do vereador Álvaro Costa, do bancário Paulo Saldanha, do jornalista Selma Bernardes, da vereadora Marlene Gonçalves Balbeiro, deputado Waldomiro Porto e alguns outros que no nosso espaço não cabe registrar como desejaríamos.

Destacam um dos "corredores" referidos, presumo conhecer um pouco de sua história e por esse motivo merecem a apresentação feita neste espaço como uma forma, ao mais vez, de ajudar aos eventuais leitores que são os juízes da instância final, no processo de escolha. O "corredor" Jacob Atallah, por exemplo, conta com um passado límpido e que o capacita a ser um dos vencedores. Possui inteligência brilhante, conhecimento dos problemas regionais em toda a sua amplitude. O seu currículo de bons serviços prestados a Rondônia é extenso, é ...

O comerciante Antônio Teixeira dispensaria apresentação, pois acompanhou desde a abertura da ex-BR-29, hoje BR-364, o desenvolvimento populacional desta terra sempre que é chamado a ... sem oferecendo expressiva parcela de colaboração a esta terra sempre que é chamado a participar de qualquer promoção beneficente. Vejam sem conta tem colaborado com a classe menos favorecida através de venda a crédito em seu estabelecimento comercial independente de promoções, fato que o torna "corredor" digno de respeito e apreço.

Um dos "corredores" jovens, com muito fôlego e espírito de competição é o ex-presidente do BERON, Paulo Saldanha, filho de tradicional família de Guajará-Mirim, a Pérola do Mamoré, filho de Rondônia, enfim. Assim como Expo Filho implantou a Universidade em Rondônia, a partir da fundação, Paulo Saldanha implantou, junto com uma plêiade de funcionários do BASA, o Banco do Estado de Rondônia que é o sucesso que todos são conhecedores.

A maratona está começando para valer e este escrevinhador acredita na vitória dos participantes mencionados e só lamenta não poder fazer, pela ... de imediato, uma biografia ... apresentando cada um deles em particular.

ASSEMBLÉIA GERAL EXTRAORDINÁRIA

CONVOCAÇÃO

Convocamos os proprietários do Condomínio Residencial de Porto Velho a comparecerem na Assembléia Extraordinária a Fim de tratarem de assunto de interesse geral.
Local: Bloco A
Dia 28/07/86 às 20:30 hs.
2ª Convocação às 21:00 hs

ASS. Condôminios:

FLORESTA HOTEL

UM HOTEL DE CLASSE EM RO

A MELHOR HOSPEDAGEM, NO CENTRO DA CIDADE.
SUITES-APARTAMENTOS
AR CONDICIONADO-
ELEVADOR TV A CORES
RESTAURANTE - PISCINA

NA RUA ALMIRANTE BARROSO, ...
FONES: ...
TELEX ...

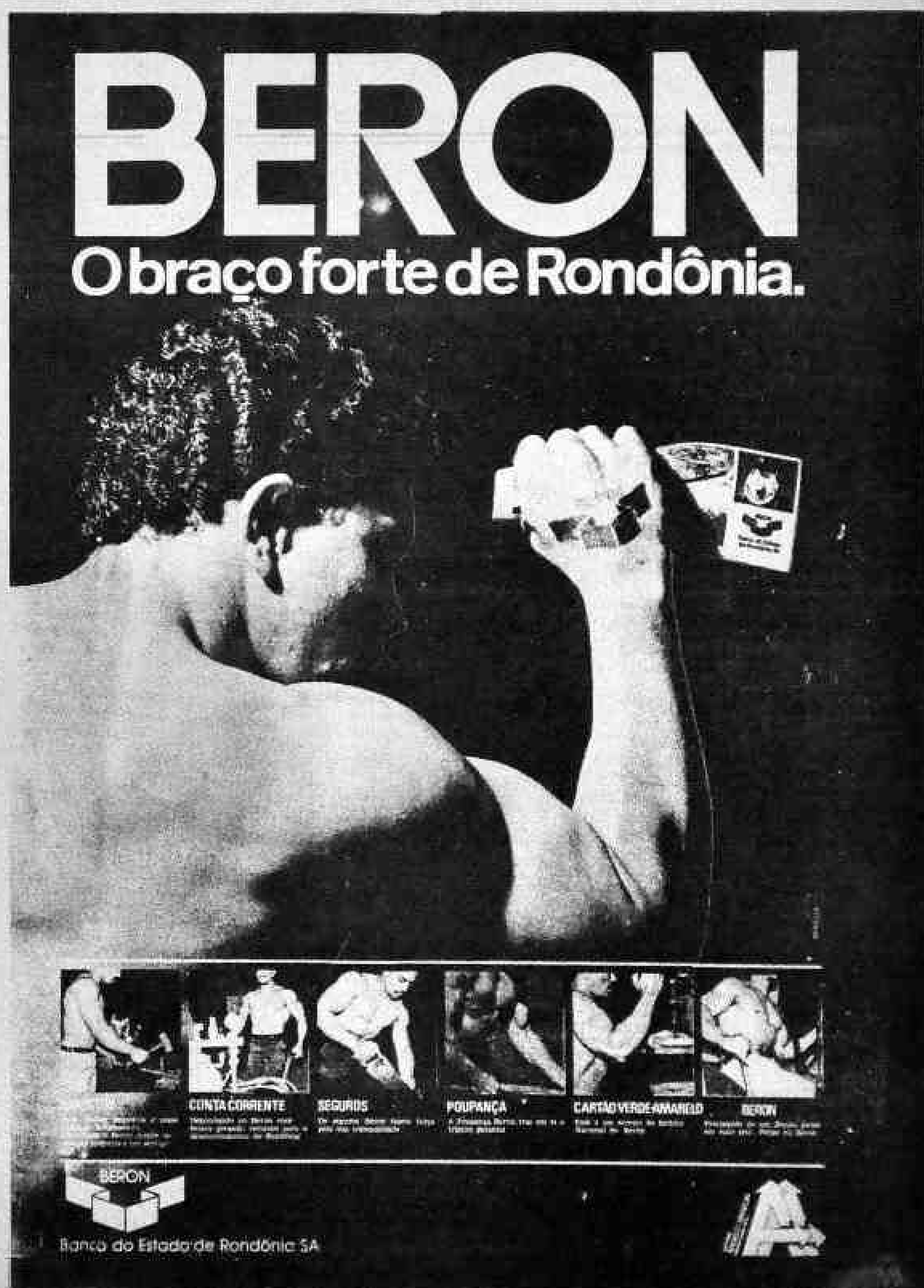

AGENDA DO REPÓRTER

José Mendonça

CANDIDATOS

Na televisão, para todo o País.

Os candidatos a governador pelos diversos partidos políticos em atividade no Estado de Rondônia, foram entrevistados sábado último pela reportagem da TV Globo, para serem divulgados em todo o País dentro da série de programas denominado "Eleições 86", que irá ao ar pela primeira vez no dia três de agosto. Um dos primeiros entrevistados foi o senador Odacir Soares, candidato a governador pelo Partido da Frente Liberal (PFL), que após responder às perguntas do repórter, ainda levou toda a equipe global até a residência do candidato a governador pelo PMDB, Jerônimo Santana.

ODACIR

Falando sobre candidatura ao Governo.

Em entrevista concedida sábado último à TV Globo, o senador Odacir Soares (PFL) anunciou que já é proprietário de uma emissora de televisão que estará sendo inaugurada em novembro próximo, transmitindo programas da TV Manchete. A nova emissora de televisão de Porto Velho será denominada TV Meridional, e, segundo Odacir Soares, "vai aproveitar o maior número possível de profissionais da imprensa local". Ainda na mesma entrevista, Odacir disse que considera apenas o fato de concorrer ao Governo rondoniense como "uma realização pessoal dentro de 20 anos de luta pelos interesses do povo rondoniense". Segundo Odacir, "o Estado está quatro anos atrasado para escolha de seu governador pelo voto popular, e, enquanto persistir esta situação, os programas desenvolvidos em Rondônia serão aqueles prioritários do Governo Federal, e não aqueles que realmente traduzem o interesse do povo rondoniense".

RODOVIA

Silvernani quer Polícia na BR-364.

O deputado estadual Silvernani Santos (PFL) está preocupado com o aumento do índice de acidentes de trânsito na BR-364, e já solicitou ao Departamento Nacional de Estradas de Rodagem (DNER), providências visando a ativação dos postos de fiscalização da Polícia Rodoviária Federal, ali instalados desde a inauguração da rodovia, em setembro de 84. Para Silvernani Santos, "a busca de uma solução rápida para o problema é questão primordial, considerando-se que devem ser tomadas urgentes providências para diminuir consideravelmente o índice de acidentes de trânsito que vêm sendo registrados na BR-364, sem que até agora tenha sido tomada uma medida fiscalizadora por parte da Polícia Rodoviária Federal, que dispõe de postos localizados ao longo da rodovia, e que até então não foram ativados".

GASOLINA

Aumenta o consumo e cai a produção.

O consumo de gasolina no primeiro semestre deste ano aumentou 14,5% em relação ao mesmo período de 85. Caiu a participação nacional no fornecimento de derivados de petróleo, segundo informações da Petrobrás, que considerou o fator aumento de consumo como resultante do aumento do poder aquisitivo dos consumidores e o congelamento decretado a partir de 28 de fevereiro, quando o preço dos derivados já se encontrava defasado em relação à inflação.

BICHO

Associado à corrupção de policiais.

Com a liberação oficiosa do jogo do bicho no Estado do Rio de Janeiro, os policiais civis, que sempre tiveram na "caixinha" uma complementação salarial, passaram a se envolver com diversas atividades criminosas, como assalto a Bancos e roubo de carros. Esta foi a conclusão a que chegou a pesquisadora Julita Lemgruber, do Departamento do Sistema Penal do Rio. Em Rondônia, o jogo do bicho está associado à política. É controlado por políticos e financia campanhas eleitorais. Esta é a conclusão a que chegou toda a população.

VENDE-SE

VENDE-SE TERRENO NA AV. AMAZONAS 15/30 E TELEFONE COMERCIAL - 222- TRATAR - 221-4549.

banacre
BANCO DO ESTADO DO ACRE S.A.

Pague em dia suas contas em nossas Agências e Postos de Serviços.
Lá recebemos: Taxas de Água, Luz, Telefone, Imposto de Renda, FGTS, INPS, ICM, Taxa Rodoviária e outros Tributos.

20 ANOS SERVINDO A COMUNIDADE

ESCRITÓRIO IMOBILIÁRIO DOIS AMIGOS

Administração e Corretagem em Geral, Creci 1652
7 de Setembro, Nº 894 1° andar sala Nº5
Fone 221- 2746 - Centro. Em cima da Poupança BERON

APROVEITE

Temos diversos terrenos a venda em quase todos os bairros da Capital. Interessados procure-nos na Av. 7 de Setembro, 894 1° andar, sala 05 Fone: 221-2746.

ATENÇÃO

Srs. proprietários de imóveis rurais quer comprar ou vender seu sítio, seringal ou fazenda, fazer um bom negócio, procure-nos na Av. 7 de Setembro, 894 1° Andar, sala 05 Fone: 221-2746.

Sr. proprietário o sr. tem imóveis para alugar e quer receber seu aluguel no dia certo independentemente de o inquilino ter pago, desde o dia que fizer o contrato com a administradora Dois Amigos, já está correndo o aluguel a seu favor. Venha conferir na Av. 7 de Setembro, 894 1° Andar, Sala 05 Fone: 221-2746.

CASA

Vende-se uma casa no 4 de Janeiro, 2 qtos, sala, cozinha e banheiro, terreno de esquina de 12 X 30. Preço a combinar. Tratar na Av. 7 de Setembro, 894, 1° andar, sala 5, fone: 221-2746, alto da Poupança Beron.

SÍTIO

Um sítio de 57 hectares ao lado da Vila Itapuã, perto da Mineração Jacundá com título definitivo, casa boa, bastante árvores frutíferas, uma pequena derrubada e pequenas benfeitorias. Preço apenas Cz$ 100.000,00. Interessados tratar Av. 7 de Setembro, 894 1° Andar, Sala 05. Em cima da Poupança Beron.

Vende-se um sítio com uma área de 532 hectares. Na Br-319 de frente para o asfalto com posto já formado preço: uma moleza, apenas 150.000,00, quem interessar neste belíssimo imóvel. Tratar Av. 7 de Setembro, 894 1° andar, sala 5 fone 221-2746. OBS: Alto da Poupança Beron.

ÁGIO

Vende-se o ágio de um consórcio de um Escort 84, com 6 prestações pagas, mas como a prestação foi congelada passa a ser pago apenas Cz$ 950,00 por mês. "Mais informações tratar na Av. 7 de Setembro, 894 1° andar sala 5, fone: 221-2746.

TERRENO

Um terreno no bairro Jardim Eldorado de 12x30, preço uma moleza, só vendo, possa crer, venha conferir. Av. 7 de Setembro, 894, 1° andar, Sala 5, fone: 221-2746. OBS: Alto da poupança Beron.

Vende-se um terreno ao lado da Embrapa c/ área de 5.000m2, terreno maravilhoso p/ construção de casa de campo. Preço, uma verdadeira moleza, venha conferir. 7 de Setembro, 894. 1° andar, sala 5, fone: 221-2746, alto da Poupança Beron.

Vende-se um terreno na Rua Pio XII perto da Lauro Sodré com área de 240 m2 e um ótimo terreno para quem quer morar perto do centro, colégios, supermercados, farmácia e das secretarias. Construir sua casa num lugar já valorizado e bem acolhedor. Interessados tratar na Av. 7 de Setembro, 894. 1° andar, sala 5, fone: 221-2746 no alto da Poupança Beron.

PONTO COMERCIAL

Um prédio na Av. Amazonas com dois pavimentos em alvenaria sendo na parte térrea um mini-supermercado, no superior um apartamento, o preço é só vendo para crer. Tratar Av. 7 de Setembro, 894, 1° Andar, sala 05 Fone: 221-2746.

Vende-se um ponto comercial c/ terreno de esquina c/ 394 m2 e uma pequena casa de alvenaria bem no centro de nossa capital. Firmas interessadas em instalar-se com comércio bancário, escritório de indústrias, salas p/ escritórios e apartamentos. Serve p/ qualquer negócio que o senhor desejar, por tratar-se de uma esquina no centro da cidade. Interessados procure-nos na Av. 7 de Setembro, 894, 1° andar, sala 05, fone: 221-2746 no alto da Poupança Beron.

PROCURE-NOS

NOVENA A SANTA CLARA

Fazer 3 pedidos sendo 1 um negócio e 2 impossíveis.

Rezar durante a novena 9 Ave Maria, mesmo sem fé e, será alcançado.

Rezar com uma vela acesa e deixar queimar. No nono (09) dia publicar.

S.H.M.

ALUGA-SE

Aluga-se apartamento preço 900,00. Tratar tel. 221-5592 e 221-6278

IMOBILIÁRIA NOSSA CASA

TERRENOS

Localizado no Jardim Novo Horizonte, próximo a Campos Sales, terreno medindo 10x50 -(500m2), com uma casa de alvenaria para ser terminada. Cz$ 25.000,00 - NOSSA CASA - Fones: 221-5800 e 221-5100 - Creci J-0327.

SALGADO FILHO - Perto da Pinheiro Machado, terreno medindo 10x35 -(350m), com pequena casa de alvenaria construída nos fundos - Cz$ 350.000,00 - NOSSA CASA - Fones: 221-5800 e 221-5100 - Creci J-0327.

EXCELENTE terreno medindo 10X50 (500m2), próximo ao centro, localizado na Rua Tenreiro Aranha com uma casa de madeira. Cz$ 150.000,00.

Localizados na Av. Costa e Silva, no setor industrial, terreno medindo 52,50 X 52,50 (2.625m2). Cz$ 220.000,00. NOSSA CASA - 221-5100/221-5800.

TERRENO medindo 10 X 35 (350m2), ao lado do Expresso Aracatuba, com toda documentação pronta. Preço Cz$ 40.000,00 - NOSSA CASA - 221-5100/221-5800.

No Pedacinho de Chão, sito à Rua João Pessoa, terreno com uma casa em madeira Cz$ 60.000,00 - NOSSA CASA - 221-5100/221-5800.

VENDE-SE terreno em ótima localização para comércio, na Av. Alexandre Guimarães sub-esquina da Campos Sales, medindo 10X40, com uma casa em madeira. Cz$ 200.000,00 - NOSSA CASA - 221-5100/221-5800.

Localizado no Jardim Bela Vista, terreno plano medindo, 10x25 - 250m), próximo a Av. Campos Sales. Cz$ 25.000,00 - NOSSA CASA - Fone: 221-5800 e 221-5100 - Creci J-0327.

Localizado à Rua Padre Moretti, próximo a Av. Kennedy, excelente terreno med. 20x50 - 1.000m) - Cz$ 230.000,00 - NOSSA CASA - Fones: 221-5800 e 221-5100 - Creci J-0327.

CASAS

Residência em alvenaria, localizada no Bairro Ipase Novo, com 03 quartos, sala, cozinha, e WC, Cz$ 170.000,00 da seguinte forma - Cz$ 100.000,00 no ato e Cz$ 70.000,00 com 90 dias de prazo. NOSSA CASA - Fones: 221-5800 e 221-5100 - Creci J-0327.

No conjunto Ipase Novo, casa quitada, com 03 quartos, sala cozinha e banheiro Social, toda em alvenaria. Forma de pagamento: Cz$ 100.000,00 no ato do negócio e 90 dias depois uma parcela de Cz$ 90.000,00.

No Jardim Bela Vista, casa em madeira com 04 peças, com terreno de 300m2. Cz$ 45.000,00. NOSSA CASA - 221-5100/221-5800.

Localizada na parte alta do Jardim das Mangueiras, ao lado de ótimas residências, excelente casa em alvenaria, com 03 suítes, sala, copa, cozinha, WC social, jardim de inverno, piso todo em ardósia, dependência de empregada, terreno medindo 30x30 - 900m) - Cz$ 650.000,00 - NOSSA CASA - Fones: 221-5800 e 221-5100 - Creci J-0327.

TRANSFERE-SE uma casa no Residencial D. João Costa, com 02 quartos, sala, cozinha, banheiro, toda forrada e coberta em telha de barro. Cz$ 60.000,00.

ÁREA RURAL

No km 59 da BR-364, sentido Porto Velho R. Branco do Acre, com asfalto daqui a 02 meses, lote de terrenos medindo 50 hectares - cz$ 70.000,00 - NOSSA CASA - Fones: 221-5800 e 221-5100 - Creci J-0327.

VENDE-SE no sentido Porto Velho-Guajará, área de 55 hectares, com água muito boa e muito mata virgem, a 60 Km de Porto Velho. Cz$ 60.000,00.

IMOBILIÁRIA NOSSA CASA
Emilia Dueñas Lobato

CHEVROLET É COM A SABENAUTO

MECANICA
LANTERNAGEM
PINTURA

EMPRESA DO GRUPO BENNESBY

Sabenauto - Comércio de Veículos Ltda. Rua Padre Angelo Cerri s/n - Embratel
Porto Velho – Estado de Rondônia

NOVA PORTO VELHO
IMÓVEIS

COMPRA, VENDE, ADMINISTRA E DOCUMENTA O SEU IMÓVEL

Av. Amazonas - nº 4165 - Bairro Nova Porto Velho - Porto Velho - RO.

Fones: 222-2516 e 222-3050 - CRECI: 1700.

JARDIM AMÉRICA: [illegible]

JARDIM DAS MANGUEIRAS: [illegible]

JARDIM IPANEMA: [illegible]

[illegible]

CONJUNTO SANTO ANTÔNIO: [illegible]

AV. AMAZONAS: [illegible]

BAIRRO ALPHAVILLE: [illegible]

JARDIM BELA VISTA: [illegible]

[illegible]

TRATAR: NOVA PORTO VELHO IMÓVEIS - AV. AMAZONAS, 2165 - B. NOVA PORTO VELHO - PORTO VELHO - RO. FONE: 222-2516 e 222-3050.

Novas normas para o reembolso

ECT moderniza seus sistemas e recebe apoio da maioria dos usuários

[illegible]

MEDICINA DE HOJE

Dr. Carlos Alberto Leite

Arteriosclerose: mito e verdade

[illegible]

O dilema da política urbana

[illegible]

TELECOMUNICAÇÕES DE RONDÔNIA S/A

T E L E R O N

CGC-MF Nº 05.904.883/0001-88

EDITAL DE CONVOCAÇÃO

Ficam os Senhores acionistas da Telecomunicações de Rondônia S/A - TELERON, convidados para se reunirem em Assembléia Geral Extraordinária no dia 31 de julho de 1986, às 17:00 horas, na sede da Sociedade, sita na Av. Lauro Sodré, s/nº, nesta cidade de Porto Velho(RO), para deliberarem sobre a seguinte Ordem do Dia:

a) Aumento do Capital Social de Cz$.... 86.733.303,61(oitenta e seis milhões, setecentos e trinta e três mil, trezentos e três cruzados e sessenta e hum centavos), para Cz$........ 89.378.034,97(oitenta e nove milhões, trezentos e setenta e oito mil, trinta e quatro cruzados e noventa e nove centavos), mediante a capitalização de créditos relativos a investimentos da TELEBRÁS.

b) Alteração dos Artigos 5º e 15º(Caput) do Estatuto Social.

Porto Velho(RO) 18 de julho 86

A DIRETORIA

COLÉGIO EINSTEIN

VESTIBULAR 87

MATRÍCULAS ABERTAS

APOSTILAS PROGRAMADAS POSITIVO

(CURITIBA-PR)

INÍCIO DAS AULAS DIA 04 DE AGOSTO

JUNTE-SE AS MELHORES CABEÇAS

Banco do Estado de Rondônia SA

BANCO DO ESTADO E RONDÔNIA S/A. - BERON

SOCIEDADE DE ECONOMIA MISTA

C.G.C. 04.797.262/0001-80

EXTRATO DA ATA DA 44ª REUNIÃO DO CONSELHO DE ADMINISTRAÇÃO REALIZADA EM 30.04.86.

DATA, HORA E LOCAL:- 30.04.86, às 16:00 horas, em sua sede social à Avenida Sete de Setembro, 237, nesta cidade. PRESENÇA: Os conselheiros abaixo mencionados em quorum legal. MESA: Presidente - Cláudio Roberto Rebelo de Souza. DELIBERAÇÕES: - Eleição da Diretoria Executiva do Banco do Estado de Rondônia S/A - BERON, reelegeu-se por unânime consenso os Senhores, Cláudio Roberto Rebelo de Souza, brasileiro, casado, advogado, inscrito no CPF o nº 008.964.387-91, na qualidade de Presidente; ARDUINO NOGUEIRA NOBRE, brasileiro, casado, Engenheiro Civil, inscrito no CPF sob o nº 107.787.573-91, na qualidade de Diretor-Administrativo; Ismael Borges Sobrinho, brasileiro, casado, bancário, inscrito no CPF sob o nº 002.049.193-91, na qualidade de Diretor Financeiro; João Bosco Oliveira de Almeida, brasileiro, casado, economista, inscrito no CPF sob o nº 013.656.222-15, na qualidade de Diretor de Operações, com mandato até a Reunião deste Conselho de Administração, após a Assembléia Geral Ordinária de 1.989. ENCERRAMENTO: Lavrada, lida e aprovada, foi a Ata assinada por todos os presentes. Porto Velho (RO), 30 de abril de 1986. Cláudio Roberto Rebelo de Souza - Presidente, Ayres Gomes do Amaral Filho - Membro, José Marcos Salvalaggio - Membro, José Lacerda de Melo - Membro. - JUCER - arquivada sob o nº 3 12088 em 04 de julho de 1986. a) José Aluízio Passos Bentes - Secretário Geral.

Cantinho do Bate-Papo

JOÃO TAVARES

Completa amanhã, 24 de julho, seis anos de criação a 17ª Brigada de Infantaria de Selva, a grande unidade do Exército Brasileiro que tem por missão primordial a segurança da faixa de fronteira do extremo Oeste, com jurisdição sobre os Estados de Rondônia, Acre e Sul do Amazonas.

A 17ª Brigada de Infantaria de Selva tem suas origens nos Contingentes Especiais de Fronteira, criados em 1932. Estes Contingentes foram sofrendo sucessivas mutações, passando ao longo destes 54 anos por diversas denominações.

No final de 1976 o Comando de Fronteira Acre-Rondônia-CFAR, criado em 1969, foi transformado no 3º Grupamento de Fronteira, Comando exercido por um Oficial-General, e os seus efetivos cresceram em importância, com a 4ª Companhia de Fronteira, a 6ª Companhia de Fronteira, elevadas a Batalhões, com as denominações de: 4º Batalhão Especial de Fronteira e 6º Batalhão Especial de Fronteira.

Finalmente em dezembro de 1980, foi criada a 17ª Brigada de Infantaria de Selva, instituição que amanhã completará seis anos, promovendo, em sua sede, solenidades alusivas.

***

Os partidos políticos discutem, discutem e não chegam a nenhuma conclusão. Só conseguem ir empurrando as suas convenções para os últimos dias. Uns escondem o jogo, outros procuram ganhar tempo em busca de superar as dificuldades internas ou encontrar um candidato capaz de sensibilizar o eleitorado que a esta altura se mostra ressabiado e pouco entusiasmado com os nomes até então apontados.

***

Alguns partidos não querem mesmo se convencer de que o Teixeirão prefere ficar longe da política. Insistem em ter a sua participação e o seu apoio para a campanha das eleições de 15 de novembro. Insistência que parece inútil, pois o ex-governador tem afirmado reiteradamente que não tem vocação para a política. Além, é claro, de ter muitas mágoas dela.

***

"O Guaporé" voltou a circular. Sangue novo na direção - Emanuel Pontes Pinto Jr. como diretor-gerente, e a experiência do veterano Vinicius Danin como editor.

***

Este ano ficou difícil ir a Expofeira. Além do preço elevado do ingresso - 30 cruzados - os táxis também conseguiram "Bandeira 2" e fazem a corrida para o Parque mais cara. E Rondônia vai provando que em seu torrão "congelado" só mesmo o salário. O resto sobe tudo. É por essa e outras que dizem que aqui não é Brasil.

Preço do ouro sobe no Brasil e exterior

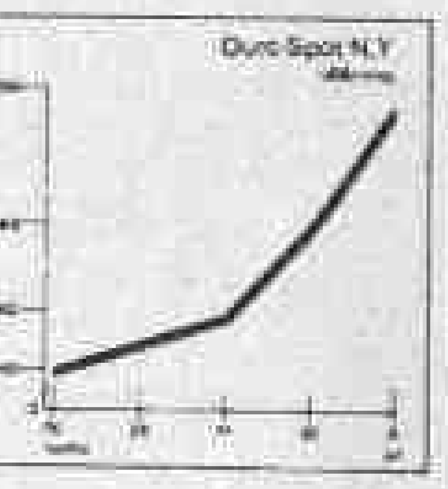

O ouro apresentou, ontem, uma alta de mais de US$ 5,00 no mercado internacional, em função da valorização da platina e do enfraquecimento do dólar perante as demais moedas fortes. No spot da Commodity Exchange (Comex) de Nova Iorque, a onça-troy (31,1 gramas) foi cotada a US$ 349,70, com valorização de US$ 5,30 em relação ao dia anterior.

O mercado interno seguiu a tendência do exterior e, com o reforço da alta registrada no black, chegou a alcançar limite de alta em alguns fechamentos. Em um único dia, o metal apresentou uma valorização entre 2 e 3%, enquanto, na semana anterior, a alta de todo o período fora de 1,73%.

Assim, no mercado das fundidoras e fornecedoras do Rio, os preços médios de fechamento foram de Cz$ 234,00 na compra, com alta de Cz$ 5,00, e de Cz$ 241,00 na venda, com valorização de Cz$ 4,00 em relação ao dia anterior.

Na Bolsa de Mercadorias de São Paulo, o comportamento das cotações não foi diferente. O spot, que não vinha despertando nenhum interesse, fechou com realização de 240 lotes de 250 gramas a Cz$ 235,70 (mais Cz$ 5,20). O disponível da Bolsa Mercantil e de Futuros, que apresentou alta de Cz$ 3,00, sendo cotado a Cz$ 235,50, não despertou muita atenção e conseguiu a realização de apenas sete contratos.

Nos meses futuros negociados na Bolsa Mercantil, as posições a partir de outubro bateram o limite de alta. Os meses de agosto, outubro, dezembro e fevereiro foram cotados a, respectivamente, Cz$ 238,00, Cz$ 249,90, Cz$ 261,50 e Cz$ 275,90, com fechamento de 467 contratos, ou seja, 116,75 quilos de ouro.

VENDE-SE

Casa no Conjunto Santo Antônio

TRATAR p/ Tel. 221-4549